

おかがき

10

No.1038

畑をイノシシの
被害から守る！

獣害に備えて

各地区の農業組合で設置するワイヤーメッシュ柵はイノシシやアナグマなどの侵入を防ぐので、田畑の被害を減らすことができます。

CONTENTS

目次

特集 鳥獣被害を考える.....	2
まちかど ZOOM アップ.....	6
お知らせ.....	8~14・17~20
健康づくり Information.....	15・16
子育て Navi.....	21
町民ふれあい広場.....	22
まち活のススメ.....	24
国際交流.....	26
新岡垣風土記.....	27
行事予定・施設情報.....	28
野間ランプと山田ランプがフルランプ化.....	30

鳥獣被害を考える

近年、全国の中山間地域を中心にイノシシやシカなどの野生鳥獣による被害が増加しています。本来は山間部に生息する野生鳥獣が、なぜ人の住む地域に出没するのか——。今回は、被害の現状と私たちに何ができるのかを考えます。

問い合わせ 産業振興課

野生鳥獣との棲み分け

豊かな自然に恵まれた岡垣町。自然と共生する中で、野生鳥獣と人は適切なバランスを保ってきました。しかし、近年ではイノシシなどの一部の野生鳥獣が生息範囲を広げ、人が住む地域でも見られるようになり、農作物などへの被害が深刻化しています。

このため、被害防止と野生鳥獣の管理を一体とした総合的な対策の実施、耕作が行われていない農地の解消、人と野生鳥獣を分けるための緩衝地帯の整備など、人と野生鳥獣との棲み分けを進める取り組みが求められています。

野生鳥獣が増えている!?

これまで野生鳥獣は餌がな

い冬場に自然死で個体数を減らすといわれていました。しかし、近年は管理者がいない果樹や中山間地域で栽培されている農作物など、栄養価の高い食物を食べるようになったことから個体数が増加していると考えられています。

これは、山際で生活する人の減少や野生鳥獣の隠れ場所となる耕作が行われていない農地の増加など、人間社会の変化がもたらしたものとされます。

鳥獣による被害の現状

野生鳥獣は良い餌場があると学習すると、その地域に何度も出没し、ときには住みつくこともあります。野生鳥獣は春になるとタケノコやビワ、夏は水稻やスイカ、秋はイモ類、冬は柑橘類などの農作物を食べ、1年を通して被害を及ぼします。

町内で実際に起きた被害事例として、

- 畑をイノシシに荒らされた
- サルに飼った犬の餌を食べられた
- カラスの大群に苗を荒らされた
- イチジクの木を何本もイノシシに折られた

などがあげられます。このように人や家畜、農作物などに被害を与える野生鳥獣を「有害鳥獣」といいます。生産者にとっては被害対策にかかる費用や労力に加え、生産意欲の低下など精神的にも大きな負担になっています。

適切な管理・保護が必要な「有害鳥獣」

有害鳥獣による農林水産業への被害が深刻化している中で、被害を軽減するための対策として柵などを設置するほ

鳥獣による被害で負の連鎖が起る

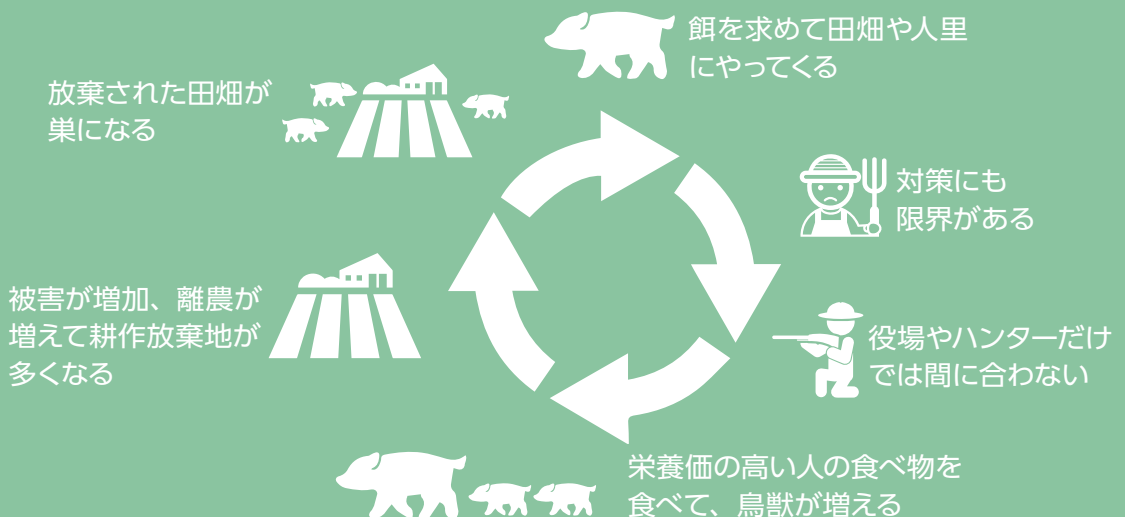

年々、被害が拡大しています



農家 早苗 勇一さん
(高倉区)

イノシシやカラス対策などいろいろと手を尽くしていますが、効果は2、3日しかありません。ヒヨドリは枝につけた実を次々につつきます。つつかれた実はすべて出荷できないため、被害が大きくなってしまいます。

今年は頭数が増えているのか、イノシシによる被害が特にひどいです。イノシシは力が強いですので枝や木を折り、畑を荒らし、あぜは削り壊されてしまいました。その後、電気柵をつけましたが、イノシシは餌がある場所を覚えたのでまた来るかもしれません。

毎年、被害を少しでも減らそうと、イノシシやカラスが来る前に収穫するため朝4時に起きたり、草刈りをしたりするなどの対策をしています。しかし、効果は一時的なので地域一体となつての対策が必要と感じています。

か、捕獲の推進、生息環境の管理が必要となります。なお、有害鳥獣を捕獲・駆除するには町の許可が必要で、岡垣町ではイノシシやサルなど14種類の鳥獣が対象となっています。

出没地域は町内全域

有害鳥獣の駆除や柵などの設置といった対策は、被害を受けやすい農家だけの問題ではありません。鳥獣被害をこのまま放置すれば、被害が拡大するばかりです。対策をより効果的にするためには鳥獣被害を自分たちの問題として認識し、地域全体で対策をしていくことが大切です。

みんなで考えよう

報も増加しており、人やペットへの被害も報告されています。

鳥獣の保護と管理、狩猟の適正化

野生鳥獣は法律により原則として捕獲が禁止されています。しかし、美しく豊かな自然環境の維持や、農林水産業の発展、安心して暮らせる生活環境を確保するために、野生鳥獣を保護し、決められた捕獲数で適切に管理・狩猟を行っています。

被害を防ぐために

被害の多い農地・農業施設などに侵入防止柵や電気柵を設置することで被害を抑えることができます。

捕獲の取り組み

- 猟友会などへの捕獲(駆除)委託
- 狩猟免許の取得支援



▲町内71カ所に仕掛けられた箱罠



▲狩猟の打ち合わせをする猟友会のメンバー

狩猟者免許取得の推進

狩猟免許所持者の高齢化などで有害鳥獣を捕獲、駆除できる人が少なくなっています。鳥獣による被害が増加している中、狩猟者確保のため狩猟免許の取得にかかる費用を助成します。

- 狩猟免許新規取得補助金 上限10,000円
- 問い合わせ 産業振興課



町に出没する 野生鳥獣



イノシシの特徴と対策

【特徴】

- 嗅覚が優れ、ひづめを持つ
- 警戒心が強く、臆病
- 唐辛子やショウガなど、臭いの強いものを嫌う

【対策】

- 身を隠せる場所をなくす、食べ物を放置しない
- 金網などを敷いて足場を悪くする
- 畑の周りに唐辛子などを植える

**野生のイノシシに
遭ってしまったら？**

■あわてない
イノシシに背中を向けず、静かに離れましょう。走って逃げるとイノシシが興奮してしまい、危険です。

■近寄らない
イノシシの子どもに近付いてはいけません。近くに母親がいる可能性が高く、襲われることがあります。

ドバトの特徴と対策

【特徴】

- 帰巢本能がある
- 植物の種子や穀物、豆類を好む

【対策】

- ワイヤーや釣り糸を張る
- 止まりそうな場所にハト除けの剣山などを置く



カラスの特徴と対策

【特徴】

- 知能が発達している
- 翼に物が触れるのを嫌う

【対策】

- 釣り糸やネットなどを張る
- 果樹は実がなる前にネットを張り、実がなったらすぐに収穫する
- 巣作りの材料になるハンガーなどは外に置かない



ニホンザルの特徴と対策

【特徴】

- 群れで生活し、学習能力が高い
- 雑食だが、唐辛子やシソを嫌う

【対策】

- 食べ物を屋外に放置しない
- 畑の周りに唐辛子などを植える



野生鳥獣を目撃！身の危険を感じたら

110番に通報を！

イノシシやサルなど、危険な野生鳥獣を住宅地などで目撃したときや被害を受けそうになったときは警察に連絡してください。



町で有害鳥獣捕獲が許可されている動物(14種類)

- | | |
|--------|--------|
| ①イノシシ | ⑧ムクドリ |
| ②カラス | ⑨スズメ |
| ③サル | ⑩ドバト |
| ④アナゲマ | ⑪カモ |
| ⑤シカ | ⑫イタチ |
| ⑥アライグマ | ⑬ハクビシン |
| ⑦ヒヨドリ | ⑭タヌキ |

近年、ハクビシンは確認されていません。また、今年度に入ってキツネの目撃情報が多く寄せられていますが捕獲対象外です。



被害を減らそう！

野生鳥獣による被害を減らすためには、地域が一体となって対策に取り組む必要があります。

その行動が野生鳥獣への餌やりになっています

畑に放置した野菜くずや収穫しない果樹などは野生鳥獣のごちそ

うです。バーベキューの後に放置した食べ物の残りなど、野外にある生ごみも格好の餌となります。

畑の野菜くずには臭いが漏れないよう土を厚くかけたり、食べ物の残りなどは分別してごみ収集に出したりするようにしましょう。

また、身近な自家用菜園などの

小規模な田畑には柵などを設置しましょう。柵にはいくつもの種類があるので、それぞれの特徴を把握して、獣種や現場に合わせたものを設置しましょう。

集落に近付かせない！

山や森林に近い田畑の藪は、野生鳥獣の隠れ場所となります。また、野生鳥獣は人が身近にいることが当たり前になると、人に慣れてしまいます。地域一体となって草刈りなどで隠れ場所をなくしたり、追い払いを行い、野生鳥獣を人の住んでいる場所に近付かせないようしましょう。

猟友会の活動に協力を

町では有害鳥獣の捕獲・駆除を「福岡県遠賀郡猟友会」と「岡垣町有害鳥獣駆除班」に委託しています。

今年には特にイノシシの出没が多く、8月末時点ですでに100頭以上を捕獲・駆除しています。猟友会で駆除をするときには地域への周知が必要で、野生鳥獣の追い払いには猟銃の音や火薬のにおいが効果的です。野生鳥獣は身の危険を感じるとその場所に近付かなくなります。駆除は動物の行動に合わせて行うので、朝早い時間帯に銃声が聞こえることもあります。そのため、地域の人の理解と協力が必要です。

地域一体で取り組みを

人と野生鳥獣が共に生きるためには、人がしっかりと野生鳥獣の存在を認識し、互いの生活圏を守る必要があります。

人と野生鳥獣の「棲み分け」こそが共に生きるための望ましい姿です。地域が一体となり、鳥獣対策に継続して取り組んでいかなければなりません。

被害に悩んでいる人の役に立ちたい

依頼が増えている

イノシシの駆除依頼が年々増えています。耕作放棄地の増加で山と集落の境界があいまいになり、山にいた動物たちが人里に住みついて山に戻りません。

イノシシは年に1度、5頭くらいの子どもを産みますが、最近は餌場が豊富で冬も過ごしやすいため、年に2度出産しているようです。暖冬で子イノシシの死亡率も低くなり、頭数がどんどん増えています。

イノシシ対策はこれから大きな課題になってくると思います。



福岡県遠賀郡猟友会
会長 原田 繁三さん

餌場を作らないで

環境の変化でイノシシが増え、最近では住宅地で目撃情報や捕獲依頼があります。皆さんにできる対策は、餌場を作ったり、かわいいからと子イノシシに餌やりをしたりしないことです。私たちが追い払っても、そこに餌があるとイノシシは戻ってきてしまいます。私たちは皆さんの暮らしを守るために今後も活動に取り組んでいきます。皆さんのご協力をお願いします。

自然と人の暮らしを守る

猟友会のメンバーになりませんか

鳥獣保護管理の担い手となる狩猟者の減少と高齢化が進んでいます。猟友会の活動内容に興味がある人はぜひ、連絡してください。

問い合わせ 福岡県遠賀郡猟友会 (事務局長 田口)
☎ 090-3325-2606

自然豊かな岡垣で育ちました

町内の漢方巨峰狩り

岡垣の秋を代表するフルーツ「漢方巨峰」。少しでも安全で安心な巨峰を作るために、肥料に漢方薬を使っているそうです。食べごろは9月下旬ごろまで。町内のブドウ園では、もぎたてのおいしさを思う存分に味わうことができるブドウ狩りが例年9月末ごろまで楽しめます。ブドウ狩りを体験した親子は「今年も実がぎっしりでおいしそう」と、笑みをこぼしながら話してくれました。



◀ブドウ狩りは9月下旬まで楽しめます

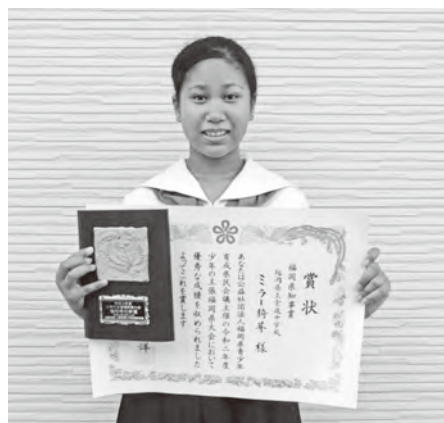

届け、私たちの思い

8/29 少年の主張福岡県大会 ミラー綺芽さんが福岡県知事賞を受賞

サザンクス筑後で催されたこの大会では、県内各地から選ばれた中学生14名が、日ごろ感じていることや考えていることなどを発表しました。

岡垣町在住で、宗像中学校1年生のミラー綺芽さんが「差別について少し考えてみて下さい」というテーマで発表をし、見事、福岡県知事賞を受賞しました。

ミラーさんは「テーマを考えているときにテレビで流れていたニュースを見てこの発表をしようと思った。受賞できてうれしい」と話してくれました。



災害復興の願いを込めて

8/7 岡垣町寿会連合会が義援金を寄附

7月の豪雨災害の被災地や被災した皆さんを支援しようと、岡垣町寿会連合会から義援金を寄附していただきました。

同会会長陰山さんは「被災地の復興に役立ちたいです」と話してくれました。

この義援金は、日本赤十字社を通じて被災地の復興に役立てられます。



海老津バスのりば横

不動産のご相談大募集!

無料査定

家・土地のお探し

空き家の管理

リフォームのご相談

相続のご相談

お部屋探し

現金買取も致します!

株式会社岡垣地建

☎ 093-282-0033

岡垣町中央台 3-1-1

メール info@okagaki-c.com

http://www.okagaki-c.com



宅地建物取引士

三角 貴彦

岡垣町広告掲載要綱に基づき掲載しています。

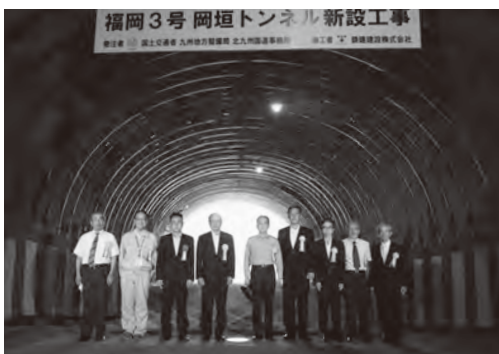

暗闇に差し込む一筋の光

8/21 国道3号岡垣バイパス岡垣トンネル貫通式

岡垣町と宗像市を結ぶ「岡垣トンネル」が貫通し、岡垣トンネル貫通式が催されました。

式典のメインイベントは「貫通発破」。会場に設置された発破ボタンを宮内町長などが一斉に押し、トンネルは無事に貫通しました。

その後、貫通点のお清めと通り初めが行われ、参加者は新しいトンネルの完成を祝福するとともに、今後の工事の無事を祈りました。

仕事の可能性を知る

8/25・8/26 福岡県立遠賀高等学校生の職場体験

勤労の厳しさ喜び、職業人としての心構えを学ぶために遠賀高等学校2年生2人が役場の仕事を体験しました。

広報情報課ではカメラの扱い方や記事の作成方法を学び、実際に波津海岸や町内の展示物の撮影に加え、若潮学級などを取材。職場体験の様子を町公式 Facebook に投稿しました。高校生は「楽しかったけど、少し緊張した」「自分の進路を考えるきっかけになった」と話してくれました。



◀カメラを構える姿をもう一人の高校生が撮影



マスクの寄附をありがとうございました

新型コロナウイルス感染症に関する寄附

サンリーアイ文化講座でフラワーアレンジメント講座の講師を務める本原千和先生から、子ども用マスクの寄附をいただきました。

子どもたちの感染症対策のためにと、温かい心づかいをいただきありがとうございます。なお、いただいたマスクは町内の保育施設で大切に活用させていただきます。

YOSHIMURA ORTHOPEDICS CLINIC



整形外科・リハビリテーション科・リウマチ科

吉村整形外科クリニック

院長：吉村洋一

京都大学医学部卒 リハビリ認定医
整形外科専門医 日本リウマチ学会専門医
リウマチ認定医

診療内容

- ・整形外科全般 (五十肩・腰痛・痛風・ヒザ痛など)
- ・骨粗しょう症
- ・関節リウマチ
- ・リハビリ各種
- ・スポーツ医学
- ・運動指導
- ・健康指導など

その他、ご相談されたいことがありましたらお気軽にどうぞ。



休診：水曜・土曜午後、日曜、祝日

診療時間	月曜日	火曜日	水曜日	木曜日	金曜日	土曜日
9:00~12:30	○	○	○	○	○	○
14:30~18:00	○	○	△	○	○	△

☎093-282-2500

〒811-4233 福岡県遠賀郡岡垣町野間2丁目7-5

駐車場20台完備

院内バリアフリー

●西鉄「海老津台入口」バス停すぐ ●岡垣町役場から車で約1分

<http://yoshimura-ot-clinic.com/>



広告内容に関しては、広告主に直接お問い合わせください。

主な問い合わせ先

- 町役場・教育委員会
☎ 282-1211
- 情報プラザ人の駅
☎ 281-2005
- こども未来館
☎ 281-5501
- 東部公民館
☎ 282-0035
- 中央公民館
☎ 282-0162
- 西部公民館
☎ 281-5006
- 地域交流センター
(ボランティアセンター)
☎ 282-5767
- 文化財展示室
☎ 282-6118
- 観光ステーション北斗七星
(岡垣町観光協会)
☎ 281-5050
- 岡垣サンリーアイ
☎ 282-1515
- 社会福祉協議会
☎ 283-2940
- シルバー人材センター
☎ 282-4688

令和2年10月1日から

自転車保険 への加入が義務になります

近年、全国で自転車事故による高額賠償事例が発生していることなどを踏まえ、県は自転車条例を改正しました。詳しくは県のホームページを見てください。

問い合わせ 県生活安全課 ☎ 092-643-3167



付帯していることがあります。加入している保険の内容を確認してみましょう。

対象 次のいずれかに当てはまる人・事業者

- 自転車を利用する人(子どもが利用するときはその保護者)
- 従業員に自転車を利用させる事業者
- 自転車貸付業者

✓ 自転車保険加入の義務化 (令和2年10月1日から)

自転車を利用する人は、自転車保険への加入が義務になります。万が一、事故を起こしてしまったときに備えて必ず加入しましょう。

なお、自転車保険は自動車保険や火災保険、クレジットカードの保険に

✓ 自転車の安全利用の促進・交通安全教育の充実 (令和2年4月1日から)

自転車を利用するときの主な禁止行為(図1)のほか、交通事故の減少に向けた教育環境の充実に関することを定めています。

図1 自転車を利用するときの主な禁止行為



月々 **新車生活**

これがすべて コミコミ

自動車税
登録費用
自賠責保険

重量税
オイル交換
車検2回

安心
定額
リース期間
7年間

(軽) 月々8,640円から乗れるプランとは？

車輦代

購入時にかかる登録費用・マツト備品込み!

メンテナンス代

7年間分の車検代
オイル交換が込み!

税金

7年間分の自動車にかかる税金込み!

(有)宮崎自動車 TEL.293-3333

ホームページ <http://miyazaki-j.com/> 遠賀町別府3473-3

こんな方にオススメ!

- ☑これから車検代を気にせず乗りたい
- ☑毎年の自動車税も気にしたくない
- ☑メンテナンスをして、大事に長く乗りたい
- ☑今までクルマに修理費をかけていた

お車・オプション・ボーナス支払い額・頭金などは自由に設定できます。

本契約はリース契約となります。契約に当たっては審査があり、ご契約頂けない場合があります。

岡垣町広告掲載要綱に基づき掲載しています。

※新型コロナウイルス感染症の影響により、イベントなどが中止または延期になることがあります。各イベントが開催されるかどうか分からないときは、担当課または主催者に問い合わせてください。

With コロナ時代を生き抜く「創業計画・経営計画」

おんが創業・経営塾の 受講者を募集します

今年の「おんが創業・経営塾」は、創業に必要な4つの基礎知識（経営・販路開拓・財務・人材育成）を半日で学べる講座です。実績豊富な講師陣が事業のポイントを分かりやすく説明！創業に関心がある人や創業に関する悩みや課題を解決したい人などはぜひ受講してみてください。

とき	ところ	申込期限	申し込み
11月9日(月)	水巻町商工会	10月26日(月)	各商工会にある受講申込書をおんが創業支援協議会事務局にファクス(281-1513)またはインターネット(公式サイトまたは申込フォーム)
12月6日(日)	岡垣町商工会	11月20日(金)	
令和3年 1月18日(月)	芦屋町商工会	令和3年 1月7日(木)	
令和3年 2月7日(日)	遠賀町商工会	令和3年 1月22日(金)	



▲公式サイト ▲申込フォーム

問い合わせ おんが創業支援協議会事務局 ☎ 281-1505 または岡垣町商工会 ☎ 282-0294 または産業振興課

ノルディックウォーキングで 楽しく健康づくり

足への負担を軽減し、全身を効果的に動かせるノルディックウォーキングを体験しませんか。ポールは無料で貸し出します。
対象 町内に住む18歳以上の人と
とき 10月25日(日)午前9時～11時
ところ 内浦小学校グラウンド

集合※雨天時は体育館
定員 30人※応募多数のときは抽選
費用 無料
申し込み 10月16日(金)までに中央・東部・西部公民館にある申込書と同所に提出
問い合わせ 中央公民館

ふれあいファミリースポーツ教室の参加者を募集します

親子でスポーツを楽しみませんか

マット運動などの基本動作を体験できます。親子で一緒に体を動かしましょう。

対象 町内に住む年中～小学3年生の子どもとその保護者

※子どものみや大人のみ参加は不可

とき 11月8日(日)午前10時～正午

ところ 町民体育館

申し込み 10月26日(月)までに中央・東部・西部公民館にある申込書と同所に提出※申込書は10月上旬に保育園や幼稚園、小学校でも配布

問い合わせ 中央公民館



おみせやさんごっこをします!!

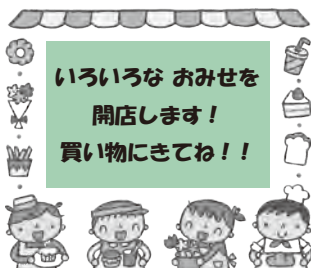

いろいろな おみせを
開店します!
買い物にきてね!!



幼稚園見学会

(入園説明会)



岡垣中央幼稚園



10月16日(金) 10:20 受付

TEL 282-0247



<http://www.okagakichuoyoutien.com>

わんぱくクラブ(未就園児対象)・体験入園 実施しています 詳細は幼稚園までお電話をください

広告内容に関しては、広告主に直接お問い合わせください。

農地利用最適化 推進委員が決定しました

農地利用最適化推進委員は、農業委員と同じ特別職の地方公務員です。任期は8月7日～令和5年7月19日で、遊休農地の発生防止や解消に向けた現場活動などを行います。

問い合わせ 産業振興課



刀根基光さん
(波津区)



広渡英一さん
(西高陽区)



岩崎友久さん
(西黒山区)



入江政信さん
(糠塚区)



太田照夫さん
(手野区)



岩藤昭良さん
(吉木区)



神谷和生さん
(上畑区)



花田正行さん
(戸切区)



神谷貞夫さん
(上高倉区)



岡垣HILLS

ハウスメーカー7社が揃う
大型分譲地

ヤシの木に囲まれた街で、
やわらかなリゾートの空気に
包まれて暮らす。

最多土地
価格帯 **1,000万円台**



分譲概要

●名称/岡垣HILLS ●所在地/福岡県遠賀郡岡垣町大字糠塚字友田1番168外1筆 ●交通/岡垣コミュニティバスふれあい「おんが病院」徒歩1分 ●敷地面積(予定) 201.75㎡～265.64㎡ ●土地価格595万円(1区画)～1,360万円(1区画) ●最多土地価格帯1,000万円台(12区画) ●売主 トヨタホーム株式会社 宅地建物取引業免許:国土交通大臣(4)6467号 TEL052-952-3111 ●土地販売代理 トヨタホーム九州株式会社 ●売主 住友林業株式会社 / 株式会社谷川建設 / ミサワホーム九州株式会社 / サンヨーホームズ株式会社 / パナソニックホームズ北九州株式会社 / 株式会社ヤマダホームズ※土地売買契約後3ヶ月以内に、売主又は売主の指定する建設業者と建物の建築請負契約を締結することを条件に販売します。この期間内に建築請負契約を締結されなかった場合は、土地売買契約は白紙となり、受領した手付金等の土地代金は無利息にて全額お返しします。(契約書に貼付した印紙代は除く。)

建築条件付宅地分譲開始

物件ホームページはコチラ

<https://www.okagakihills.com>

●ホームページ上の資料請求のコーナーからお問い合わせください。

岡垣HILLS 検索



岡垣町広告掲載要綱に基づき掲載しています。

おかがきまち子育て応援

LINE

公式アカウント

はじめました

子育てに役立つタイムリーな情報を、スマートフォンアプリのLINEでお届けします。情報を受け取るためには「友だち登録」が必要です。皆さんの登録をお待ちしています。

お届けする主な情報

- 子どもの健診の開催日や対象者に関すること
 - こども未来館のイベント情報
 - 児童手当や保育所入所の手続きに関する情報
- 定期配信日 毎月7・17・27日※配信内容により変更あり
- 問い合わせ 子育てあんしん課



共済金の請求期間は事故当日から3年以内です

交通災害共済の共済金請求を忘れずに

交通災害共済に加入している人は、交通事故でけがをしたときに共済金を受け取れます。忘れずに届けてください。

手続き方法 次のものを持って地域づくり課へ

- 交通災害共済金請求書
- 交通事故証明書※写し可
- 入院・通院期間と実日数、病院名が記載され、医師の押印がある診断書※写し可

- 事故当時に契約していた交通災害共済の領収書
- 運転者が被害を受けたときは運転免許証の写し
- 運転者以外の事故のときは被保険者証などの身分証明書
※写し可
- 振込先の通帳
- 印鑑

問い合わせ 地域づくり課



旧3号線沿い茅原信号すぐ側

不動産 売りたい、買いたい、ご相談下さい

- 査定無料
- 不動産なんでも相談無料
- 買取りの相談
- 室内外の片づけ、清掃
- 古家の解体相談
- など…

スタッフ全員が宅地建物取引士の資格を持ち、売却まで一括サポートいたします。地元岡垣で開業43年の吉田住建におまかせ下さい！

吉田住建 ☎ 283-2042 岡垣町海老津駅前12-8 [http://yoshida-jyukuken.com]

広告内容に関しては、広告主に直接お問い合わせください。

10月のし尿収集

大型車	10月	小型車
波津、原、内浦、手野、新松原	1日	東黒山、糠塚
三吉、三吉団地、吉木、元松原、西黒山、東黒山	2日	
月2回A(波津、手野、三吉、三吉団地、吉木、高倉、東黒山、西黒山、糠塚、戸切、戸切百合野)	5日	湯川、原、波津、内浦、手野、元松原、高塚、吉木
月2回B(西山田、山田、山田峠、高倉、上高倉、海老津、上畑、戸切、野間)	6日	
野間、海老津、新海老津、吉木	7日	月2回(吉木、高倉、元松原、百合ヶ丘、上海老津、戸切、戸切百合野、東山田)
新海老津、東海老津、海老津、百合ヶ丘、高陽、東高陽、東松原、鍋田、戸切百合野、戸切	8日	上畑、上高倉、西黒山、東黒山
高倉、高塚、吉木、塚原、野間、緑ヶ丘	9日	
戸切百合野、戸切、戸切百合野	12日	海老津、新海老津、東山田、西山田、東松原、野間
戸切、戸切百合野	13日	
糠塚、東黒山	14日	戸切百合野、戸切、戸切百合野
海老津、上畑	15日	手野、三吉、高倉
高倉、上高倉	16日	
月2回A(波津、手野、三吉、三吉団地、吉木、高倉、東黒山、西黒山、糠塚、戸切、戸切百合野)	19日	茅原、新海老津、桜台、東山田、西山田、南山田、山田、野間、山田峠、吉木、新松原
月2回B(西山田、山田、山田峠、高倉、上高倉、海老津、上畑、戸切、野間)	20日	
	21日	月2回(吉木、高倉、元松原、百合ヶ丘、上海老津、戸切、戸切百合野、東山田)

問い合わせ 住民環境課

浄化槽の設置費用 **85%** 補助します

下水道が整備されていない家庭の生活排水が河川に流れ込むと、水質が悪化してしまいます。河川の環境を守るために、合併浄化槽を設置しましょう。

対象 下水道の整備計画がなく、し尿の収集をしている家屋※法人所有家屋は除く

補助額 本体設置費用の85%※上限あり。詳しくは問い合わせてください。

問い合わせ 住民環境課

ご近所に迷惑をかけていませんか

野焼きは禁止されています

ごみや草などを屋外で燃やすことは、一部の例外を除いて法律で禁止されています。違反すると5年以下の懲役または1,000万円以下の罰金が科せられます。ごみや草などは野焼きせず、分別してごみとして出してください。

問い合わせ 住民環境課

献血は命をつなぐボランティア

皆さんの善意の献血によって、多くの人の命が救われます。ご協力をお願いします。

とき・ところ 11月13日(金)

●午前9時30分～11時＝東部公民館

●午後1時～4時＝岡垣町役場

献血(400ml)の条件

●年齢 男性17歳～69歳、女性18歳～69歳※65歳以上は、60歳～64歳の間に献血経験がある人

●体重 男女ともに50kg以上

●献血の間隔 男性12週間後、女性16週間後※同じ曜日から

●年間総献血量 男性1,200ml以内、女性800ml以内

※当日の問診結果などで献血ができないことがあります。詳しくは問い合わせてください。

問い合わせ 健康づくり課または福岡県赤十字血液センター ☎ 631-1211



♡ 第2回 わんぱくクラブ ♡

10/2(金) 2部制で、幼稚園入園説明会を予定しています!!

2歳児・年長 受付10:00、開始10:10～ 年少・年中 受付11:00、開始11:10～

岡垣第一幼稚園

TEL 282-0235

http://www.okagaki-daiichi.com



《前年のひとこま》

次回予告・・・第3回

♡わんぱくクラブ♡

10月31日(土) 10:00～

幼稚園バスでお芋ほりに行きます

※令和3年度入園願書受付中 体験入園を実施しています 詳細は幼稚園までお電話をください※

岡垣町広告掲載要綱に基づき掲載しています。

令和3年4月から保育所や幼稚園を利用したい人へ

入所・入園申し込みを受け付けます

■保育施設（こども未来課に申し込み）

区分	施設名	定員	対象	開園時間 (延長保育含む)	電話番号
町立	中部保育所	60人	7カ月児 ～5歳児	7:00～20:00	282-9164
私立	岡垣ほしの ほいくえん	120人	3カ月児 ～5歳児	7:00～20:00	282-0073
	おとぎのいえ 保育園	60人	3カ月児 ～5歳児	7:00～20:00	283-1110
	キッズルーム岡垣	19人	6カ月児 ～2歳児	7:00～19:00	701-4353
	ひよこ保育園（事業 所内保育所のため、 従業員の子どもを 優先）	19人	5カ月児 ～2歳児	7:00～19:00	282-0145
	認定こども園えびつ 幼稚園（保育部分）	78人	6カ月児 ～5歳児	7:00～19:00	282-1135

※延長保育の時間は変更になることがあります。

受付期間

11/2月～**12/15火** 17:15まで

保育料

0～2歳児クラスの課税世帯の児童は、保育料が発生します。

●令和3年4月～8月＝令和2年度の市町村民税をもとに決定

●令和3年9月～令和4年3月＝令和3年度の市町村民税をもとに決定

※必要書類は11月2日(月)から配布します。

※受付期間終了後に選考を行い、令和3年1月下旬～2月中旬に結果をお知らせします。

※町外の保育所を利用したい人も、こども未来課に申し込んでください。

問い合わせ こども未来課

■幼稚園・認定こども園（各園に申し込み）

受付開始 **11/2月** から

町内の幼稚園

施設名	開園日・時間 (預かり保育含む)	給食	電話番号
岡垣中央幼稚園	月～土	あり	282-0247
岡垣第一幼稚園	7:30～18:00	(月～金)	282-0235

町内の認定こども園

施設名	開園日・時間 (預かり保育含む)	給食	電話番号
認定こども園 えびつ幼稚園 (幼稚園部分)	月～金 7:00～19:00	あり (月・火・木・金)	282-1135

遠賀郡内・中間市の幼稚園・認定こども園

施設名	電話番号	施設名	電話番号
芦屋町	認定こども園 芦屋中央幼稚園 222-0327	中間市	はぶ幼稚園 245-0519
	愛生幼稚園 223-0358		緑ヶ丘第三幼稚園 244-2487
遠賀町	遠賀中央幼稚園 293-0097	明願寺幼稚園 246-1998	
水巻町	認定こども園 水巻幼稚園 202-0001	中間東幼稚園 245-0968	
	水巻聖母幼稚園 201-9559	中間中央幼稚園 244-1530	
	認定こども園 水巻中央幼稚園 201-0419	中間南幼稚園 246-1258	

問い合わせ 各幼稚園・認定こども園

生前整理・遺品整理・空家整理

一般社団法人 ゆうき

頼れる町の法律家(行政書士)が行っている家財整理団体です。
終活の全てを法律家にお任せください。

無料でお見積りします。
お気軽にお問い合わせください。

岡垣町野間2丁目7-17プレミール I 202号

☎093-863-1599



広告内容に関しては、広告主に直接お問い合わせください。

おいしい枝豆を収穫しませんか — 自然とふれあう農業体験 —

受付で配るひもに縛れる分の枝豆を持ち帰れます。

対象 町内に住む人
とき 10月17日(土)午前9時~正午※雨天時は18日(日)に順延。18日(日)が雨のときは中止

ところ 糠塚区内の大豆畑(糠塚グラウンド横)

定員 100人
費用 500円※ひもは1人1本まで
持ってくるもの 鎌またははさみ

申し込み・問い合わせ
10月2日(金)までに岡垣町農業委員会事務局(産業振興課)



自分で採った枝豆はおいしいよ!

とき 10月18日(日)午前10時~午後3時30分
ところ 岡垣サンリーアイ
販売価格 1冊1万円(1万2500円分の商品券)
持ってくるもの ボールペン
商品券の内容 1冊の中に次の2種類の商品券が入っています。
●共通券 500円×17枚(8500円分)※全店舗使用可
●中小会員店専用券 500円×8

来場者1人につき5冊まで!売り切れ次第終了!
1日限定・先着順で追加販売します

枚(4000円分)※一部店舗は使用不可
※どちらも岡垣町商工会に加入している商品券取扱店舗のみ使用可。ただし、公共料金やたばこ、切手など一部の支払いには使用できません。
使用期間 令和3年2月28日(日)まで
問い合わせ 岡垣町商工会 ☎ 8210294

国勢調査 2020

5年に一度、国が行う国勢調査。現在、調査員証を身に付けた調査員が全世帯を訪問しています。調査書類を受け取ったら、10月1日現在の状況を回答してください。



なお、新型コロナウイルス感染症の拡大防止のため、インターネットでの回答や郵送での提出にご協力をお願いします。

回答期間は **10/7 水** まで

スマートフォンやパソコンでも回答できます

問い合わせ 産業振興課

全身のがんチェック PETがん健診を受けてみませんか?

PET検査の特徴

- ① がん早期発見
- ② 一度にほぼ全身チェック
- ③ 苦痛なく短時間(3.5時間)

是非、このような方はご検討ください

- ・健康状態に不安のある方
- ・がん家系の方
- ・安心したい方
- ・人間ドックやがん検診を受けていない方
- ・がん経験者(現在症状はないが再発・転移を確認したい)



資料請求お問い合わせ

①お電話ください ☎0120-66-2503

②インターネットにて 北九州PET 検索

一般財団法人 西日本産業衛生会 北九州PET健診センター
〒803-0812 北九州市小倉北区室町3-1-2



PCサイト

岡垣町広告掲載要綱に基づき掲載しています。

9月に予定していた 集団健診は12月から行います

毎年9月に行っていた集団健診を、新型コロナウイルス感染症の影響で今年は12月から順次行います。自分がどの健診を受けられるかを確認しましょう。※年齢は令和3年3月31日時点の満年齢

問い合わせ 健康づくり課

19歳～39歳の人または19歳以上で生活保護を受給している人

学校や職場で健診を受ける機会がない人は「生活習慣病予防健診」が受けられます。

とき 12月15日(火)・16日(水)・19日(土)、令和3年1月21日(木)・24日(日)

費用 500円

申し込み 10月16日(金)までに健康づくり課に電話

40歳～74歳の人

「国民健康保険に加入している」

今年度行った健診を受けていない人は、「特定健診」が受けられます。

とき 12月15日(火)・16日(水)・19日(土)、令和3年1月21日(木)・24日(日)

費用 500円

持ってくるもの 健康保険証
申し込み 10月16日(金)までに健康づくり課に電話

「国民健康保険に加入していない」

勤務先や保険者が行う健診を受

けてください。ただし、被扶養者で特定健康診査受診券を持っている人は、「社会保険被扶養者健診」が受けられます。

とき 2月24日(水)・25日(木)

費用 保険者によって異なる
持ってくるもの 特定健康診査受診券

申し込み 10月16日(金)までに下の申込書を健康づくり課に提出または郵送

問い合わせ 扶養者の勤務先または健康保険証に記載された保険者

75歳以上の人または65歳以上の後期高齢者医療保険加入者

「後期高齢者健康診査」が受けられます。

とき 2月24日(水)・25日(木)

費用 500円

持ってくるもの 後期高齢者健康診査受診票

申し込み 10月16日(金)までに健康づくり課に電話

----- 切り取り線 -----

社会保険被扶養者の特定健診申込書

申込締切 **10月16日(金)**

健診日 ○をつける	2月24日(水) ・ 2月25日(木)	
希望する他の検診があれば○をつける	胃バリウム・肺がん・大腸がん・子宮頸がん・乳がん・前立腺がん・肝炎ウイルス	次ページの各検診の対象欄で、年齢などを再度確認
保険者証	記号	番号
保険者番号	健康保険証と特定健康診査受診券で確認。番号が異なる場合は保険者に問い合わせを	
保険者名称		
特定健診受診券整理番号	特定健康診査受診券に記載している11桁の番号	
特定健診受診有効期限	年 月 日	特定健康診査受診券に記載している有効期限。過ぎているときは受診不可
フリガナ	生年月日	
氏名(性別)	(男・女)	昭和 年 月 日 令和3年3月末年齢 歳
住所	〒811-42 岡垣町	
電話番号	自宅	携帯電話

※申込書は切り取って健康づくり課に郵送または窓口を持って来てください。

※がん検診のみを受診する人は、申込書の提出は不要です。電話連絡で受け付けます。

受診しやすいと好評の「個別検診」もあります

がん検診で自分の体と向き合おう

岡垣町に住民票がある人は、加入している医療保険にかかわらず、町が行うがん検診を受けられます。がん検診の種類によって対象者が異なるため、下の表で確認してください。

■がん検診の検査内容・対象・費用

検診の種類	検査内容	対象	費用		とき・ところ	
			集団検診	個別検診	集団検診	個別検診
肺がん検診 結核検診	胸部レントゲン検査	40歳以上の人	200円	600円	いこいの里 ※12月16日(水)は子宮がん検診と乳がん検診はありません。	下の表を見てください。
	かくだん 喀痰検査	胸部レントゲン検査を受けた人のうち、50歳以上で「1日の喫煙本数×喫煙年数」が600以上の人	700円	1,300円		
胃がん検診	バリウムによる 胃部レントゲン検査	40歳以上で胃内視鏡の検査を受けない人、令和元年度に胃内視鏡検査を受けていない人	1,000円	実施なし		
	胃内視鏡検査	50歳以上で大正・昭和の奇数年生まれの人	実施なし	3,000円		
大腸がん検診	便潜血反応検査	40歳以上の人	500円	1,000円		
前立腺がん検診	血液検査	50歳以上の男性	1,000円			
子宮頸がん検診 ※2年に1回	細胞診検査	20歳以上の女性	500円	1,000円		
乳がん検診 ※2年に1回	マンモグラフィー (2方向)	40～49歳の女性で昭和の奇数年生まれの人	1,500円	2,000円		
	マンモグラフィー (1方向)	50歳以上の女性で大正・昭和の奇数年生まれの人	1,000円	1,500円		
肝炎ウイルス検診	血液検査	40～65歳の人 ※過去に肝炎ウイルス検診を受けた人を除く	500円	実施なし		

※年齢は令和3年3月31日時点の満年齢です。

※生活保護を受給している人は、がん検診と肝炎ウイルス検診を無料で受診できます。申し込むときに伝えてください。

※がん検診の受診率を向上する取り組みのひとつとし

て、特定の年齢の人に乳がん検診と子宮頸がん検診の無料クーポン券を送付しています。クーポン券は集団健診でも利用できます。

申し込み 10月16日(金)までに健康づくり課

■個別のがん検診を受診できる医療機関

がんの種類	医療機関名	電話番号
すべてのがん検診	遠賀中間医師会おなが病院(遠賀町)	282-0121
	福岡新水巻病院(水巻町)	0120-70-2252
胃がん検診	いまづ内科消化器科クリニック	283-0099
	占部胃腸科内科医院	282-0127
	こんどう胃腸科外科医院	283-0101
	柴山クリニック	282-0091
	田中ひろし小児内科医院	283-1640

※胃がん検診は、遠賀郡内・中間市にも受診できる医療機関があります。

期限が近くなると、予約が取れないことがあります。早めに申し込んでください。

受診できる期間 10月1日(木)～令和3年3月31日(水)※胃がん検診は令和3年2月28日(日)まで

申し込み 令和3年2月26日(金)までに健康づくり課に電話。その後、健康づくり課から申込確認票などが届いたら医療機関に電話※受け付けは各医療機関の診療時間内で、遠賀中間医師会おなが病院は午前11時からです。

平日夜間・休日

に開設します

マイナンバーカードの専用窓口

10月はマイナンバーカード専用窓口の開設日数を増やします。平日の日中に申請や受け取りができない人は利用してください。

※今年4月から毎月1回、日曜日の午前9時～午後1時に専用窓口を開設しています（11月以降も継続予定）。

とき

●10月11日(日)・25日(日)午前9時～午後1時

●10月15日(木)・22日(木)・29日(木)午後5時15分～7時30分

ところ 住民環境課※住民票の発行などは不可

費用 無料※再発行時は有料
 持ってくるもの

●カードを申請する人 申請

書、印鑑、通知カード、本人確認書類、住民基本台帳カード（持っている人のみ）※代理人の申請は不可

●カードを受け取る人 町から届いた交付通知書、通知カード、本人確認書類、住民基本台帳カード（持っている人のみ）

●カードを更新する人 マイナンバーカード、マイナンバーカード電子証明書有効期限通知書※カード作成時に設定した暗証番号の入力が必要です。

※本人確認書類（免許証など顔写真付きは1点、健康保険証など顔写真がないものは2点必要）※必要な書類がないときは問い合わせてください。

問い合わせ 住民環境課

マイナンバーカードがあれば、住民票などをコンビニエンスストアで取得できます。まだ持っていない人は、ぜひ申し込みを！



ヘルシークッキング

No. 339 ～食物繊維を取ろう～

おからクッキー

5人分の材料

- 薄力粉 50g ●おから 45g ●バター 30g ●砂糖 大さじ4 ●牛乳 小さじ1と1/2



作り方

- ①ボールに薄力粉、おから、砂糖、バター、牛乳を入れて混ぜ合わせる。

- ②①をビニール袋に入れ、冷蔵庫で冷やす。固まったらラップの上に生地を敷き、麺棒で薄く伸ばす。
- ③型を抜くまたは切り分けたら、クッキングシートを敷いた鉄板に並べる。
- ④210℃のオーブンで10分～15分焼いたらできあがり。

1人分の栄養価

エネルギー122kcal、炭水化物16.4g、食物繊維1.3g

監修 岡垣町食生活改善推進会(ヘルスメイトの会)

昭和28年創業 補聴器は専門店です！

小倉補聴器 黒崎店

無料でご訪問をいたします！

093-622-5888 日・祝休 9時～18時

脳で聞く

話題の補聴器



広告内容に関しては、広告主に直接お問い合わせください。



必ず守って!

犬の飼い主 8 つの義務



犬を飼うときは、法律や条例で次の義務が定められています。

【①犬の登録】

生後 91 日以上の子犬は、30 日以内に登録してください。登録は一生に一回で、登録後に鑑札が交付されます。



費用 3千円

【②狂犬病予防注射】

動物病院または毎年4月に町が行う集合注射で接種し、注射済票の交付を受けてください。

費用

- 予防接種 = 状況によって異なる
- 注射済票の交付 = 550 円

【③鑑札と注射済票の装着】

鑑札と注射済票は犬に着けてください。室内で飼っている犬も同様です。

【④登録事項変更届の提出】

犬の所在地や飼い主の名前・住所が変わったときは住民環境課に届け出てください。

【⑤死亡届の提出】

犬が死亡したときは鑑札と注射済票を添えて死亡届を住民環境課に届け出てください。

【⑥係留】

飼い犬は柵やおりなどに入れるか、鎖などでつないでください。



【⑦ふんの除去】

散歩中のふんは必ず持ち帰り、燃えるごみとして出してください。

【⑧事故届の提出】

飼い犬が人に危害を加えたときは、保健福祉環境事務所に届け出てください。

問い合わせ 住民環境課

新型コロナウイルス感染症に伴う

固定資産税の軽減制度

収入が減少した中小事業者に対し、固定資産税を軽減します。

【償却資産・事業用家屋の令和3年度固定資産税を軽減】

対象 中小企業庁や金融庁の認定を受けた税理士や金融機関、商工会などから収入減少の認定を受けた次のいずれかに当てはまる中小事業者

- 資本金の額または出資金の額が1億円以下の法人
- 資本金または出資金を持たない従業員千人以下の法人
- 従業員千人以下の個人事業者

内容 令和2年2月～10月の内、連続した3カ月間の収入の減少割合が、前年同期と比べて

- 30% 以上 50% 未満 = 2分の1を軽減
- 50% 以上 = 全額を軽減

申し込み・問い合わせ 令和3年1月4日(月)～2月1日(月)(予定)に税務課

【固定資産税の特例措置を拡充・延長】

先端設備等導入計画(※)の対象設備に事業用家屋、構築物を追加し、取得した設備に固定資産税が新たに課税される年度から3年間、税額を0円とします。※取得期限は令和5年3月31日まで延長される見込み

※中小事業者が設備投資で生産性の向上を図るための計画。認定を受けると税制支援などの制度を利用できます。

問い合わせ

- 税制に関すること = 税務課
- 先端設備等導入計画に関すること = 産業振興課

令和3年

成人式

— 20歳の門出を祝います —

対象者には10月末までに案内状を送ります。当日忘れずに持って来てください。案内状が届かない人や進学・就職などで町外に住んでいて参加を希望する人は、11月2日(月)までに問い合わせてください。
対象 平成12年4月2日～平成13年4月1日に生まれた人



とき 令和3年1月10日(日)午後3時から
ところ 岡垣サンリーアイ
問い合わせ 生涯学習課

10月1日から
**ロタウイルスワクチンが
定期接種（無料）になります**



「ロタウイルス」は胃腸炎の原因となるウイルスの一つで、乳幼児期にかかりやすい病気です。主な症状は下痢や嘔吐、発熱などで、脱水症状がひどくなると点滴や入院が必要になることもあります。早めの予防接種を心掛けましょう。

対象 令和2年8月1日以降に生まれ、10月1日以降に接種を受ける子ども※生後14週6日までの初回接種を推奨
ところ 遠賀郡・中間市の指定医療機関または福岡県予防接種広域化実施医療機関※要予約。そのほかの医療機関を希望するときは、事前に子育てあんしん課に要相談

ロタウイルスワクチンを接種できる町内の指定医療機関

医療機関	接種できるワクチン※	電話番号
田中ひろし小児内科医院	ロタリックス、ロタテック	283-1640
くわのキッズクリニック	ロタリックス	281-5515

※経口による接種を行います。どちらを接種しても効果は同じです。
●ロタリックス=2回の接種が必要。生後6週0日～24週0日まで接種可
●ロタテック=3回の接種が必要。生後6週0日～32週0日まで接種可

持ってくるもの 母子手帳
問い合わせ 子育てあんしん課

お知らせ

より良い都市づくりのためアンケートを行います

町では、将来の都市づくりに向けたアンケート調査を行います。皆さんのご協力をお願いします。



対象 町内に住む人
回答期間 10月9日(金)まで
回答方法 アンケートサイト (https://forms.gle/FhxxR4aToym)

xdqF36)にアクセス
問い合わせ 都市建設課

10月は骨髄バンク
推進月間です

白血病などの血液疾患の治療には、骨髄提供者(ドナー)の協力が必要です。町では町内のドナーに対し、提供にかかった入院・通院などの日数に応じて、助成金を交付しています。多くの人の骨髄バンクへの登録をお願いします。

問い合わせ
●骨髄バンク 日本骨髄バンク ☎0

3-5280-1789または献血ルームくろさきクローバー ☎311-1211

●ドナーへの助成金 健康づくり課
年末調整説明会は中止します

新型コロナウイルス感染症の影響により、令和2年分の年末調整説明会は中止



国税庁のホームページを見てください。
問い合わせ 若松税務署 ☎761-2694

離婚時の年金分割制度

離婚したときはその夫婦の婚姻期間などから年金額を2人で分割できます。原則、離婚から2年以内に手続きを行う必要がありますので早めに相談してください。

問い合わせ 八幡年金事務所 ☎631-7962またはねんきんダイヤル ☎0570-051165

募集

パソコン相談室を利用しませんか

エクセルやワードの操作方法のほか、パソコンでの書類作成に関する相談を受け付けます。

とき 毎週土曜日午前9時30分～正午
ところ 情報プラザ人の駅
問い合わせ ITボランティア岡垣 ☎090-2965-3715

シルバー人材センターの会員になりませんか

興味がある人は説明会に参加してください。

対象 町内に住む60歳以上の人
とき 10月21日、11月18日、12月16日すべて水曜日午後1時30分から※参加はいずれか1日
ところ いこいの里
問い合わせ シルバー人材センター

相談

気軽に相談してください
職場のハラスメント



職場のハラスメントに悩む人のために、電話と面談による集中相談会を開催します。相談は無料で、内容によっては弁護士と連携して対応することもできます。

とき 10月7日(水)・8日(木)
ところ 北九州労働者支援事務所 (北九州市小倉北区)
相談電話 967-3945
問い合わせ 北九州労働者支援事務所 ☎967-3945

講座

ITボランティア岡垣の
ワード初心者講座

年賀状の文面作成や基本的な操作を学びます。

とき 11月6日・13日・20日・27日

すべて金曜日(全4回)午前9時30分～正午

ところ 情報プラザ人の駅

定員 10人※応募多数のときは抽選

費用 500円※教材費

申し込み 10月24日(土)までに情報プラザ人の駅にある申込書を同所に提出

問い合わせ ITボランティア岡垣 ☎090-2965-3715



催し

情報プラザ人の駅イベント

フェルト★小物づくり

フェルトボールを使ってかわいい小物を作ります。

対象 誰でも可※小学校低学年以下は要保護者同伴

とき 10月11日(日)午後1時～3時※1回30分程度

ところ 情報プラザ人の駅

定員 先着10人

費用 100円※材料費

問い合わせ 情報プラザ人の駅
おかがきを楽しく歩こう

保健推進員会(楽健会)が作成した「おかがき楽しく歩こうマップ」を体験するウォーキング会を催します。今回は、「プロムナードやなぎ・一丁ため池コース」を散策します。

とき 10月19日(月)午前9時30分

から※雨天中止

集合場所 東部公民館

持ってくるもの 飲み物、タオル、おかがき楽しく歩こうマップ※初めて参加する人には当日配布

費用 無料

問い合わせ 健康づくり課

出前楽しく健康教室で
ストレッチ&筋トレ

対象 町内に住むおおむね60歳以上のひと

とき・ところ 次の①～⑥から1コースを選択

①東部公民館 10月12日(月)・26日(月)

ともに午前9時30分～10時30分

②東部公民館 10月12日(月)・26日(月)

ともに午前11時～正午

③東部公民館 10月13日(火)・27日(火)

ともに午前9時30分～10時30分

④東部公民館 10月13日(火)・27日(火)

ともに午前11時～正午

⑤中央公民館 10月14日(水)・28日(水)

ともに午前9時30分～10時30分

⑥中央公民館 10月14日(水)・28日(水)ともに午前11時～正午

健康長寿同好会
椅子に座って体操しよう

参加できる日のみでも構いません。

対象 町内に住むおおむね60歳以上のひと

とき・ところ

●中央公民館 10月6日(火)・20日(火)・27日(火)

●東部公民館 10月1日(木)・8日(木)・17日(土)・24日(土)・29日(木)

●西部公民館 10月2日(金)・9日(金)・30日(金)

すべて午後2時～3時

申し込み・問い合わせ 9月28日(月)午後1時から長寿あんしん課※中央・西部公民館は申し込み不要

大人の発達障がい
保護者同士で話ませんか

発達障がいのある18歳以上の子どもがいる保護者向けに、交流会を催します。日ごろの思いや疑問を同じ立場の保護者同士で話し合ってみませんか。テーマによっては研修会も行います。

とき

①県北地域 10月10日(土)、11月29日(日)、12月12日(土)、令和3年1月17日(日)、2月13日(土)(全5回)

②県南地域 10月24日(土)、11月15日(日)

日(日)、12月19日(土)、令和3年1月31日(日)、2月27日(土)(全5回)すべて午後1時～3時 ※どちらの地域でも参加できます。5回のうち参加できる日のみでも構いません。

① 飯塚コスモスコモン(飯塚市)、直方中央公民館(直方市)

② クローバープラザ(春日市)

費用 無料

申し込み 参加したい日の1週間前までに福祉課にある申込書をNPO法人発達障がい者就労支援ゆあしつぷにファクス(092-584-8486)

問い合わせ NPO法人発達障がい者就労支援ゆあしつぷ ☎090-9605-2280

古賀特別支援学校への
入学を考えている人へ

知的障がい教育部門(小中学部)の体験学習を行います。なお、事前に学校見学が必要です。

とき 11月2日(月)～6日(金) ※いずれか1日のみ

※中学部は午前、小学部は午後に行います。

ところ 古賀特別支援学校(古賀市)

申し込み 10月15日(木)までに教育総務課または在園・在学中の施設に電話

問い合わせ 古賀特別支援学校 ☎092-943-8674

こども未来館

イベント情報



幼児のひろば



10/15 (木) 10/27 (火) 「じゅうにあそぼう」

絵本やおもちゃで自由に遊べるコーナーです。
対象 1歳～就園前の子どもとその保護者
とき 10:00～11:30

10/23 (金) 「みんなでおさんぽ」

木の実や落ち葉を集めながら、こども未来館の周りを探検しましょう。
対象 1歳～就園前の子どもとその保護者
とき 10:00～11:30

詳しくはこども未来館または町公式ホームページにある「こどもみらいかんメール」をご覧ください。

こども未来館から

こんにちは



絵本やおもちゃで楽しく遊ぼう!

世界中で大人気のさがしっこ絵本「ミッケ!」。一人でも、みんなでも楽しい「ミッケ!」シリーズがこども未来館にやってきました。ミッケたからさがしゲームもあるので、家族やお友達と一緒に遊びましょう。



また、乳幼児コーナーのおもちゃをリニューアルしました。手作りのドールハウスやお医者さんごっこ、玉入れもあるので遊びにきてくださいね。



問い合わせ こども未来館

10月健診・子育て支援行事

問い合わせ 子育てあんしん課

子どもの健診

■集団健診

日程	種 目
7日(水)	7カ月児健診
14日(水)	3歳児健診

※対象者には案内を送ります。

- 7カ月児健診は令和2年1月生まれの子どもから順に行きます。
- 3歳児健診は平成29年6月生まれの子どもから順に行きます。

■個別健診

健診の遅れを解消するため、8月から4カ月児と1歳6カ月児の健診を医療機関での個別健診に切り替えました。

対象者には健康診査受診票などを同封した案内を送ります。

- 4カ月児健診は令和2年6月生まれの子どもから順に案内を送ります。
- 1歳6カ月児健診は平成31年1月生まれの子どもから順に案内を送ります。※2歳近くの案内になるため2歳児相談はなし

かるがも親子教室 (要予約)

発育や発達に不安のある子どもと親を対象にした遊びの教室です。

- 参加を希望する人は、事前に臨床心理士との面談が必要です。
- 託児が必要な人は、申し込むときに伝えてください。

とき 10月2日(金) 14:00～15:00
 ※受け付けは 13:30～14:00

ところ いこいの里
申し込み 子育てあんしん課



にこにこクッキング (要予約)

調理実習や試食はできませんが、離乳食に関する相談を受けます。

とき 10月8日(木) 10:00～11:00、11:00～12:00

ところ 中央公民館

定員 先着各5人

申し込み 子育てあんしん課

こどもの発達相談 (要予約)

子どもの心の発達に関する相談を臨床心理士が無料で受けます。

とき 10月2日(金) 13:30～16:40

ところ いこいの里

申し込み 子育てあんしん課

子育て相談自由広場 (要予約)

子どもの成長のことなどを気軽に相談してください。

とき 10月13日(火) 9:30～11:00

ところ いこいの里

申し込み 子育てあんしん課

「まちのフォトライブラリ」の掲載写真を募集

お気に入りの1枚を投稿してください

町公式ホームページの「まちのフォトライブラリ」に、あなたのお気に入りの写真を掲載しませんか。投稿はメールで受け付けます。詳しくは町公式ホームページをご覧ください。

- 投稿できる人 誰でも可
 - 投稿写真の内容
 - 町の魅力をアピールできる風景写真
 - 趣味やサークル活動の写真など
- 問い合わせ 広報情報課



Hello! Baby-kids

10月生まれ

12月生まれの子どもを募集中

- 対象 町内に住み、12月で1歳～3歳になる子ども
- 申し込み 10月15日(木)までに投稿する写真・住所・親子の氏名(ふりがな)・子の生年月日・電話番号・子どもへのコメント(22文字以内)・広報おかがきへの意見を広報情報課に窓口、郵送またはメール(koho2@town.okagaki.lg.jp)で提出

素直にすくすく成長してね
女子力高めの女の子♡



入江未悠ちゃん(3歳)
平成29年10月18日生まれ(緑塚)

育ってね!
沢山食べて元気に大きくなる



嶋崎心乃ちゃん(2歳)
平成30年10月15日生まれ(鍋田)

3歳おめでとう♡笑顔で元氣いっぱい育ってね!



吉崎有菜ちゃん(3歳)
平成29年10月5日生まれ(海老津)

人懐こく、夜もよく寝る
いい子ちゃん!大好き♡



柴田伊織ちゃん(1歳)
令和元年10月19日生まれ(緑ヶ丘)

おおきくなれよ☆



柴村知明ちゃん(1歳)
令和元年10月17日生まれ(海老津)

いっぱいごはん食べてね♡



上田蓮斗ちゃん(3歳)
平成29年10月6日生まれ(旭西)

短歌・俳句・川柳

二般の作品

秋彼岸 浄土彩なる入日かな

山村英之

特大のマスクに帽子あんだだれ

馬場とき子

持て余す一日の憂さを療やす酒

恵家健生

草笛を吹いて昭和の子に戻る

外村文人

首筋に雨後の風受け草を刈る

曾宮六四

登り坂三輪車にてやりぬこう

電動運転走行の技 篠生照未

「サンリーアイ俳句会」

荒梅雨の音に疎みて夜もすがら

中村和信

玄海の沖より晴れてあふち咲く

沼田捷子

収穫の丸き背中や土用あい

廣渡務

神苑の間をわたるや青葉木苑

カワツヤ子

テレシヨップ限定品が終わらない

廣渡憲峰

「岡垣川柳会」

今日もまた初回限定半額で

野中よう子

頻繁に出入りが多く目がまわる

依澄子

こ波が来た頻繁に言う隣町

坂本美代子

「青嶺岡垣俳句会」

紫陽花の日毎色づく神の磴

川里正子

薫風や崗の水門の波の綺羅

廣橋いたる

天道虫城の要の武具櫓

木下武久

※新型コロナウイルス感染症の影響により、イベントなどが中止または延期になることがあります。各イベントが開催されるかどうか分からないときは、担当課または主催者に問い合わせてください。

町の輝いている人や元気な人を紹介します



みやけ たくみ
三宅 巧さん

公園通り西区在住。県内を中心に活躍するロックバンド「川善 BAND」のボーカルで、町内で催されたスーパーライブでは実行委員長も務めた。

音楽で「元気」を届けたい

Q 音楽活動を始めたきっかけは？

A 中学生のときに野球部の仲間とバンドを組んだことがきっかけです。当時は貸スタジオもほとんどありませんでしたが、歌うことや楽器を鳴らすこと、ステージに立つことの楽しさを知りました。

Q 音楽活動で意識していることは？

A 皆さんに楽しんでもらうことを意識しています。音楽活動では演奏技術も重要ですが、何よりも「楽しませたい」という気持ちが不可欠。ライブなどを通じて誰かを元気にすることができたなら、それがバンドマンにとって一番うれしいことだと思います。

また、活動を続ける中で多くの人と関わったことに感謝しています。ライブを見た人から街中で声を掛けられることもありますし、川善BANDのオリジナルTシャツを着てくれている人を見かけたときは、思わず涙が出そうになりました。



Q 今後の目標は？

A 川善 BAND は結成から10年以上が経ちます。活動は今後も続けていきますが、これからは若い世代の皆さんがステージに立てる機会を増やし、音楽で元気を届けることの楽しさを共有したいです。

あつまれ みんなの森！

親子で野外ゲームにチャレンジしよう

親子で楽しめる野外ゲームを催します。五感を使って、宝物や仲間を探しに行きましょう。多くの皆さんの参加をお待ちしています。

対象 幼稚園児～小学6年生の子ども※要保護者同伴

とき 11月1日(日)午前10時～

正午※雨天中止

ところ 垣生公園(中間市)

定員 先着50人※保護者を除く

費用 無料

申し込み・問い合わせ 11月1日(日)までにボーイスカウト遠賀第3団(坂本) ☎ 602-5088



募集 町民ふれあい広場

では、お知らせ、サークルなどの紹介、イラスト・写真、俳句・短歌・川柳などを募集します。※営利・政治・宗教に関するものなど、掲載できないものもあります。

申し込み 掲載号の前々月15日(12月号は10月15日(木))までに住所・氏名・電話番号・原稿などを広報情報課に窓口、郵送またはメール(koho2@town.okagaki.lg.jp)で提出※応募多数のときは抽選

コロナ禍の果つることなき盛夏かな
平村久恵

言葉短歌会
たらちねの父母の墓参も遠ざかり
心はずしき吾をかなしむ
橋本和子

薬効が気に入ったと言いつつ
どくだみ茶飲む夫は健康
早川京子

荒々しく瀬音をたてる矢矧川
夜半の雨のはげしき見せて
南里和昭

洪水綿の株分け育つ波津海岸
小さな発芽あちらこちらに
井上富美登

岡垣短歌教室(植村隆雄 選)
誰が置きし門扉の取手に夏野菜
白茄子胡瓜少しみえおり
藤原一子

梅雨あけて外出日和にマスク付け
化粧いらすのコロナ対策
黒瀬里美

こぼれ種の朝顔咲きて色潔し
梅雨明け宣言せみ時雨の中
飛高弘子

あつさり病状説明する主治医
聞く患者には死刑宣告
石田眞智子

Sightseeing 観光のおススメ

問い合わせ 岡垣町観光協会
☎ 281-5050

世界でもめずらしい北斗の水くみを岡垣で見よう!

北斗の水くみ & 星空観望会 in 波津海岸

岡垣町の波津海岸は、ひしゃくの形をした北斗七星が水をくむように見える、世界でも珍しい場所です。10月は観望に最適なシーズン!星のソムリエの話聞きながら、北斗の水くみや月、土星を観望しましょう。詳しくは岡垣町観光協会ホームページをご覧ください。

と き

- 10月3日(土)午後7時30分~9時
- 10月17日(土)午後7時~8時30分

ところ 観光ステーション北斗七星
定員 各先着30人※要予約
申し込み 開催日の前日までに岡垣町観光協会に電話



Culture 文化のおススメ

問い合わせ 岡垣町文化協会事務局(刀根)
☎ 090-1874-7836

Volunteer ボランティアのおススメ

問い合わせ 岡垣町ボランティアセンター
☎ 282-5767

文化協会の団体を紹介し
岡垣町婦人会コーラス

「つつじたち」と歌いましょう

岡垣町婦人会の1つの支部「つつじたち」は、町民文化祭や婦人会活動の中で練習の成果を発表しています。また、中央・東部公民館やけやき通りの花植え・草取りのボランティアでも汗を流しています。練習中の見学はいつでも大歓迎!一緒に声を出して、コーラスの楽しさを体感しませんか。

と き 毎週木曜 午前10時~正午

ところ 東部公民館

会員数 24人

問い合わせ 吉田 ☎ 282-4644



▲楽しく活動しています

岡垣町ボランティアセンター登録団体紹介

初心クラブ

「うつわ」



若潮学級の卒業生のほか、陶器が好きで何かを作りたいという気持ちを持ったメンバーの集まりです。私たちは、「こんな物ができました」と皆さんに見てもらいたいという思いで、技術の向上に日々努めています。展示会に来て私たちの作品を楽しんでください。



スポーツのススメ

問い合わせ 岡垣町体育協会 ☎ 282-0200

感染症に負けない体づくり スポーツを始めよう!

岡垣町体育協会には現在、22の連盟があり、子どもから高齢者まで多くの方がスポーツを楽しんでいます。

今年は、スポーツ大会の中止や体育施設の休館などの影響で練習がままならない日々が続いていましたが、近ごろは徐々に練習を再開しています。皆さんも、「感染症に負けない体力と気力」を身に付けるためにスポーツを始めませんか。22の連盟の中には、手軽にできるスポーツもあります。まずは問い合わせてください。



に練習を再開しています。皆さんも、「感染症に負けない体力と気力」を身に付けるためにスポーツを始めませんか。22の連盟の中には、手軽にできるスポーツもあります。まずは問い合わせてください。

10月のスポーツイベント

4日(日)	軟式野球大会 (町民総合グラウンド)	8:00
	インディアカ大会 (町民体育館)	9:00
11日(日)	少年軟式野球大会 (松ヶ台グラウンド)	8:30
	卓球大会 (町民体育館)	9:00
	高倉神社奉納少年剣道大会 (高倉神社境内)	12:00
25日(日)	硬式テニス大会 (町民テニスコート)	8:00
	少年軟式野球大会 (町民総合グラウンド)	8:30
	ジュニアバレーボール大会 (町民体育館)	9:00

遠賀郡ロードレース大会

中止のお知らせ

12月13日(日)の遠賀郡ロードレース大会は中止します。
問い合わせ 岡垣町体育協会



スポーツ結果

河村建設杯争奪戦 少年軟式野球大会

とき 7月19日、8月2日
ところ 町民総合グラウンドなど
優勝 野間レンジャーズ
準優勝 吉木ジャイアンツ
第3位 海老津ニュースターズ



剣道学年別試合

とき 8月2日
ところ 町民武道館
《小学3年生の部》

優勝 小林勇進
準優勝 川原伸太郎
第3位 永崎柊太郎
《小学4年生の部》
優勝 新谷芽生
準優勝 片岡愛花
第3位 永田栄祐
《小学5年生の部》
優勝 伊藤光来
準優勝 永崎悠ノ介
第3位 津田遼太郎
《小学6年生の部》
優勝 片岡和馬
準優勝 友清心優
第3位 山岡千紘
《中学1年生の部》
優勝 中島圭翔
準優勝 川原佑一郎
第3位 小林寧々
《中学2年生の部》
優勝 中村孝心
準優勝 村上尚
第3位 中村竜也
《中学3年生の部》
優勝 佐々木聡太郎
準優勝 松林和
第3位 林武星

がんばった人にマル

吉村整形外科クリニック杯 争奪戦少年軟式野球大会

とき 7月26日、8月9日
ところ 町民総合グラウンドなど
優勝 野間レンジャーズ
準優勝 吉木ジャイアンツ
第3位 山田ビクトリー

グラウンド・ゴルフ7月度例会

とき 7月28日
ところ 町民総合グラウンド
《男子の部》
優勝 内田勝幸
準優勝 麻生洋輔・大堂圀治
《女子の部》
優勝 霍田美智子
準優勝 隈部トヨカ・月成好代



国際交流員ダニエルの

KANGA KOURYUU

カンガ交流



巨大なサイロ・アート

オーストラリアの農村地域で生計を立てるのは簡単ではありません。長引く干ばつの影響で多くの農家は廃業に追い込まれ、農地とそこの小さな農村がなくなる恐れがあります。このような地域を支援するための方法として観光があります。しかし、苦勞している農村地域の多くは僻地で、史跡やビーチのような従来の観光スポットがなく、人を引き寄せるためのアイデアが必要です。今回は素晴らしいアイデアの一つである「サイロ・アート」を紹介します。どうぞ楽しんで読んでくださいね。

特別なパイロット・プロジェクト (試験的事業企画)



▲「原住民と夜空」アボリジニの先祖代々のつながりを表現する壁画(西北ビクトリア州)提供: Annette Green, Australian Silo Art Trail

2015年から3年間に渡り、非営利組織の「FORM」はオーストラリアの南西部の農村地域にアートを届けるため、特別なパイロットプロジェクトを行いました。

麦の生産地である「Northam(ノースサム町)」を始め、6つの小さな町で穀物サイロをキャンバスとして利用し、巨大な壁画を描きました。町と町を繋げる道を「パブリック・サイロ・トレイル」と呼び、屋外のアートをみんなで楽しんでもらうための観光ルートを作ったのです。

1番最初に描かれた作品は国際的に有名なストリート・アーティストの「Hense (ヘンス)」と「Phlegm (フLEM)」が4基のサイロに描いた巨大な2つの壁画でした。面白いキャラクターを描くことが得意なPhlegmと抽象的なスタイルのHenseの壁画はNorthamとSNS上で大きな話題となりました。その後、他の町でもサイロ・アートのプロジェクトが立ち上がり、国内で新しい形のアート事業が誕生しました。

繋がる「サイロ・アート・トレイル」

多くのアート事業の目的は、地方の町を活気づけて、観光PRをすることです。サイロはオーストラリアの農家を象徴

オージー・スラング・タイム

オーストラリアのスラングを学ぼう



"The Great Australian Bite"

読み方 「ザ・グレート・オーストラリアン・バイト」

意味 「グレートオーストラリア湾」

「The Great Australian Bite」は、オーストラリア大陸の南にある大きな湾のことを指します。西オーストラリア州の「Cape Pasley (ペーズリー岬)」から、南オーストラリア州の「Cape Carnot (カーノット岬)」まで1160kmに渡り、海に面した高い断崖などの風景が見られます。数千万年前にオーストラリア大陸と南極大陸が分裂し、地形に凹形が発生しました。凹形が大きな「Bite (バイト・かみ傷)」のように見えることから、この呼び名で知られるようになりました。

するもので、農耕の文化を表現することができ、オーストラリアのストーリーを語る壁画のキャンバスとして完璧です。サイロ・アートは町の歴史や文化、自然、芸術などを伝え、町民と観光客が話す機会を作ります。観光客は町に泊ったり、店を利用したり、町のことを他の人に伝えたりすることで支援につながります。町の人と町外のアーティストの交流が生まれることもあって、アートを学ぶ機会になります。まさに、サイロ・アートの事業はメリットばかりですね。

今までに38件のサイロ・アート・プロジェクトが完了し、人々の関心が高まっています。これらのサイロはオーストラリアの「サイロ・アート・トレイル」として知られるようになりました。

これはサイロをつなぐルートとそれぞれの町での観光をPRするための名称です。それぞれの町を訪ね、素晴らしいアートを楽しみながらオーストラリアの農村地域を観光してみたいかがですか？



▲「農民と地域の素晴らしい動植物」南オーストラリア州のWirrabara町のサイロ。提供: Annette Green, Australian Silo Art Trail

※新型コロナウイルス感染症の影響により、イベントなどが中止または延期になることがあります。各イベントが開催されるかどうか分からないときは、担当課または主催者に問い合わせてください。

失われた岡垣の農村風景

―トウシヤクのある田んぼ―

岡垣歴史文化研究会 石田 健次



▲稲藁を積み上げた「トウシヤク」



▲稲を乾燥させるための「シンコウヅミ」

写真は、昭和四十年代
初頭の山田区の田んぼの

風景を撮影したものである。このよ
うな風景は岡垣のどの地域でも見
られた。

円錐形に見えるのが「トウシヤ
ク」で、稲藁を積み上げたもので
ある。高いものになると大人の背
丈以上の高さのものもあった。

トウシヤクは、「**稲積**」の音読と
いわれており、
日本全国で見ら
れたものである。
その呼称は多样
で、トウシヤク
と呼ぶ地域は限
られる。
刈り取った稲
は、脱穀するま
でに乾燥させる
必要があった。
写真後方に見え
るのは稲を乾燥
させるもので、
「かけいね」また
は「かけばし」と
呼ばれた。架け

干しは江戸時代には既に推奨され
ていた方法であったが、架け干し
が普及するまでは、刈り取った稲
を田んぼの地面で乾燥する地干の
方法が長く行われていた。また、
下の写真は「シンコウヅミ」で稲を
交互に積み上げて乾燥させる方法
である。

乾燥を終え、脱穀した後には大
量の稲藁が残る。この稲藁を貯蔵
するために考えられた技術がトウ
シヤクである。

稲藁を円筒形に積み上げて頂部に
藁束の屋根をかぶせたものである。

稲藁は、農家にとつては貴重
な資源であり、たい肥・飼料・
藁縄・筵などに利用された。この
ため、稲屋といわれる農業倉庫で
貯蔵することもあったが、大量の
稲藁を貯蔵する方法としてトウ
シヤクが取り入れられた。

このトウシヤクも、農業の機械
化により、コンバインでの収穫が
普及したことや稲藁そのものを利
用することが少なくなり、次第に
姿を消していった。

10月の行事予定・施設情報

感染症の拡大防止のため

イベントが中止・延期になることがあります

新型コロナウイルス感染症の影響により、町内で開催されるイベントなどが中止または延期になることがあります。

各イベントが開催されるかどうか分からないときは、担当課または主催者に問い合わせてください。

岡垣サンリーアイ

3日(土)	おはなし会	14:30
	カンタービレ・サロン・コンサート 「森田良平ストリングス」	18:30
4日(日)	おはなし会	14:30
10日(土)	おはなし会	14:30
11日(日)	おはなし会	14:30
16日(金)	ミュージックスペース 「きっず♥キッズ♡Kids」	16:30
17日(土)	おはなし会(キッズ・スペース)	14:30
18日(日)	おはなし会	14:30
24日(土)	おはなし会	14:30
25日(日)	おはなし会	14:30
31日(土)	おはなし会	14:30

情報プラザ人の駅

11日(日)	ミニイベント：フェルト★小物づくり	13:00
毎週(土)	パソコン相談室	9:30

いこいの里

10月のイベント情報はありません。

岡垣町の公共施設で行われるイベントなどをお知らせします。

役場・地域・学校

- 3日(土) ●運動会(町立小学校)
- 8日(日) ●来年度小学校入学予定児童の健康診断(いこ・22日(日) いの里) 13:30



校区コミュニティ

- 山田校区コミュニティ運営協議会
- 1日(日) ●あいさつ運動(山田小学校) 7:30
- 15日(日) ●あいさつ運動(岡垣東中学校) 7:50

展示コーナー

- 【駅前ぎやらりー】
- ～15日(日) 南高陽はがき絵同好会作品展
- 16日(金)～ 三里松原の会活動写真展
- 【地域交流センター】
- <壁面・パネル>
- ～15日(日) 三里松原を愛し守る会活動写真展
- <展示ケース>
- ～15日(日) こんな作品ができました(初心クラブ「うつわ」)
- 【中央公民館】
- ～12日(月) かな書道作品展(成人講座ゆうま かな書道中級コース)
- 21日(水)～11月18日(水) 色鉛筆画作品展(若潮学級 色鉛筆画コース)
- 【東部公民館】
- 1日(日)～ 手描友禅作品展(みやび会)
- 【西部公民館】
- ～31日(土) レース切り絵作品展(赤星康恵)

人の動き

8月末

31,661人(-4人)

男性……14,995人(-6人)
女性……16,666人(+2人)
世帯数……13,987世帯(+11世帯)
出生8人・死亡32人・転入79人・転出59人
※()は前月との比較

納期

- 町県民税3期分……………11月2日(月)
- 国民健康保険税5期分……………11月2日(月)
- 後期高齢者医療保険料4期分……………11月2日(月)
- 保育所保育料10月(延長保育は9月)分……10月30日(金)
- 町営住宅家賃10月分……………11月2日(月)

ごみ

7月 岡垣町から出た
一般ごみ 769.4t 資源ごみ 45.7t
・1人当たり 24.3kg ・1人当たり 1.4kg

救急

7月
出場114件・搬送110件

火災

7月
出火1件・り災0件

※新型コロナウイルス感染症の影響により、イベントなどが中止または延期になることがあります。各イベントが開催されるかどうか分からないときは、担当課または主催者に問い合わせてください。

相談窓口・救急医療

心配なことがあるときやもしものときの相談窓口・救急医療をお知らせします。

【まちの相談窓口】

	相談の種類	とき	ところ	電話番号
窓 口	女性の健康・不妊相談※要予約	10月16日(金) 13:00～16:00	宗像・遠賀保健福祉環境事務所(宗像市)	0940-37-4070
	補聴器相談	10月12日(月) 13:00～14:00 10月19日(月) 13:00～15:00 10月26日(月) 13:00～14:00	岡垣町役場	282-1211(福祉課)
	行政相談	10月9日(金) 13:30～16:00	いこいの里	282-1211(総務課)
	総合福祉相談(福祉110番)	10月13・27日ともに火曜日 10:00～12:00	いこいの里	283-2940 (社会福祉協議会)
	法律相談※要予約	10月9・23日ともに金曜日 13:30～16:30	いこいの里	
	こころの健康相談※面談は要予約	月～金曜日 8:30～17:00	宗像・遠賀保健福祉環境事務所(宗像市)	0940-36-2473
窓 口 ・ 電 話	高齢者・障害者相談	24時間受付	岡垣町高齢者・障害者相談センター 岡垣町東部高齢者・障害者相談センター	282-5167 282-5103
	消費生活相談	月～金曜日 8:30～17:15 ※専門員への相談は10:00～17:00	岡垣町役場	282-1211 (地域づくり課)
電 話	帰国者・接触者相談センター	月～金曜日 8:30～17:15	宗像・遠賀保健福祉環境事務所(宗像市)	0940-36-6098
	ふくおか自殺予防ホットライン	24時間受付	-	092-592-0783
	宗像児童相談所	24時間受付	宗像児童相談所(宗像市)	0940-37-3255
	児童相談所虐待対応ダイヤル	24時間受付	-	189(通話料無料)
	児童相談所相談専用ダイヤル	24時間受付	-	0570-783-189
	子どもホットライン 24	24時間受付	-	0949-24-3344
	教育電話相談	月～金曜日 8:30～17:15	-	282-4884

もしものときは
早めの対応を

休日・夜間の 救急医療

■休日急患センター

対 象 内科、小児科

診察時間

●日祝日=9:00～正午(受け付けは11:30まで)、13:00～17:00(受け付けは16:30まで) ※小児科は要問い合わせ

●電話相談 月～土曜日=18:00～22:00、日祝日=17:00～22:00

ところ 遠賀・中間休日急病センター

電話番号 282-9919

■小児救急医療電話相談

受付時間

●平日=19:00～翌朝7:00

●土曜日=正午～翌朝7:00

●日祝日=7:00～翌朝7:00

電話番号 #8000

■受診できる病院などを知りたいとき

受付時間 24時間受付

ところ 遠賀郡消防本部

電話番号 293-1231

編集後記

▼今回の特集は「鳥獣被害を考える」。今年は山の実りが少なく、例年にないくらい多くの被害が出ているそうです。今号の編集作業中にもアナグマとイノシシが農にかかったと連絡があり、猟友会の皆さんの許可をいただき現場に同行しました。近づいて撮影しようとすると鼻息荒く突進され、檻があったのに思わず尻もち……。野生動物のパワーに圧倒され、日々、野生鳥獣と対峙している猟友会の皆さんを尊敬の眼差しで見つめてしまいました。(門司)

▼季節は秋を迎え、過ごしやすいい日が増えつつ増えてきましたね。季節の変わり目は体調を崩しやすいものですが、皆さんはいかがお過ごしでしょうか。私はというと、10年以上前に全国で流行った某エクササイズに今さらですがトライしています。毎年「食欲の秋だから」と言い訳をし、胃腸を酷使しがちな私ですが、今年は「スポーツの秋」でこの季節を乗り切ることを固く誓おうと思います(笑) (江河)

国道3号岡垣バイパスが もっと便利になります

近隣市町との協力で
より便利な交通環境へ

国道3号岡垣バイパス4車線化整備促進期成会（岡垣町、宗像市、福津市、遠賀町、水巻町）が行ってきた要望活動などにより、国道3号岡垣バイパスの野間ランプと山田ランプが下の図のとおりフルランプ化することになりました。

福岡方面・北九州方面
双方方向からの行き来が可能に

現在の野間ランプは福岡方面から、山田ランプは北九州方面からのアクセスのみでしたが、フルランプ化後は双方方向からのアクセスが可能に。これによって、国道や県道へのアクセス性が向上し、岡垣バイパスと並行する道路の混雑緩和も期待できます。

なお、両ランプの工事は現在進められている「岡垣バイパス4車線化工事」の中であわせて行われます。

問い合わせ 都市建設課

※ランプ…高低差のある場所をつなぐための道路のこと。今回は国道3号と側道をつなぐ道路を指す。

図 野間ランプと山田ランプのフルランプ化イメージ（工事前後）

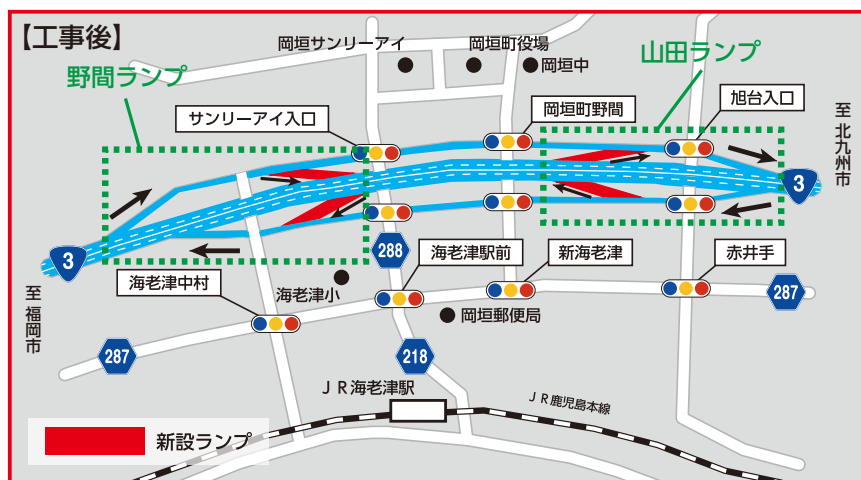

今後の4車線化工事の情報は、広報おかがきなどでお知らせします

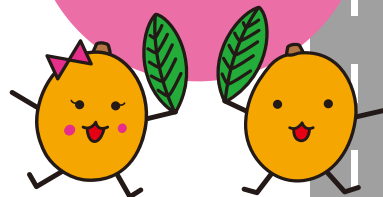

LINE

岡垣町の役立つ情報を LINE でお届け
LINE の「公式アカウント検索」で「岡垣町」を検索または「QR コード」で友だち登録しよう



町公式 Facebook

<https://www.facebook.com/okagakimachi>

