

りりじくそじて勇敢に

1月12日、遠賀郡消防合同出所式が岡垣町の町民総合グラウンドで行われました。力強い部隊行進で幕を開けた式では、岡垣町消防団による小隊訓練や、遠賀郡消防本部による消防活動などが披露され、今年一年の災害防止活動への誓いを新たにしました。表彰式では、消防活動に貢献した団や団員が表彰されました。岡垣町の受賞者は、『広報おかがき』2月25日号まちかどズームアップで紹介します。



特集:第7回合併協議会 … 2
 特集:税の申告お忘れなく… 4
 情報プラザ人の駅5/1オープン … 6
 新規町営住宅入居者募集(海老津団地)… 7

まちかどズームアップ … 8
 如月のもよおし・おしらせ … 10
 どくしゃの私書箱 … 12

保健師のちょっとお耳を拝借 … 13
 2月行事予定 … 14
 新岡垣風土記 … 16

第7回合併協議会が開催されました

12月24日、第7回芦屋町・水巻町・岡垣町・遠賀町合併協議会が、水巻町南部公民館で開催されました。会議では、2つの報告と5つの協議が行われました。その結果の概要をお知らせします。

継続協議

● 新市の事務所の位置および支所または出張所の位置、名称および所管地域は、小委員会にて検討されるため継続協議に。

● 議員・農業委員の在任特例の適用は、実質的な審議は今回で終了し、次回採決される予定。

● 新市建設計画(基本構想)は、将来像を、共に創る、水と緑の夢ふる郷 市に決定したが、新市の都市構造で意見が分かれ、継続協議に。岡垣町は、将来への発展性を求めたものにすべきと主張。

報告第12号

第6回協議会以降の協議活動について

12月17日の幹事会をはじめ、そのほか専門部会・分科会が開催され、その報告が行われました。

報告第13号

鈴木会長から、新市の事務所の位置などに関する小委員会委員の指名があり、その報告が行われました。指名された委員は左記別表の通りです。

協議第4・5号

協議第6号
協定項目6 議会議員の定数および任期の取り扱いについて

前回からの継続協議で、次の内容で採決する予定でした。

1 定数

- ① 30人以上とする…遠賀町が主張
- ② 30人とする…岡垣・芦屋・水巻町が主張

2 任期

- ① 在任特例(合併特例法で、合併後最長2年間、現職の議員がそのまま(在任)を適用…芦屋・水巻・遠賀町が主張

幹事会では合併特例法の改正にかかわらず平成19年3月を期限とする(現行の各町の議員の任期を超える範囲で)ことで調整

- ② 地方自治法原則(合併後50日以内に、新しい定数で設置選挙を行う)を適用…岡垣町が主張

3 選挙区

- ① 選挙区を設置しない…岡垣・芦屋・遠賀町が主張
- ② 選挙区を設置する…水巻町が主張

ところが、2の任期の取り扱いで、水巻町から、現時点で具体的な期限を決定すべきではないと異論が出た

れたため、今会議で事前に1定数、2任期、3選挙区を1つの案にまとめる調整を行いました。各委員の意見も求められ、岡垣町の委員は、

- 1 定数は30人
- 2 任期は地方自治法原則を適用
- 3 選挙区は設置しない

と主張しました。

2の任期は、最初に在任特例を適用するか否かの拳手が行われ、その結果、在任特例を適用するほうが多数となりました。続いて期限についての協議が行われ、

平成19年3月(現行の各町の議員の任期を超えない範囲で)…岡垣・芦屋・遠賀町が主張
合併後2年間…水巻町が主張。

拳手の結果、平成19年の3月までと調整されました。

最終的な案として、

- 1 定数は30人
- 2 任期は在任特例を適用する
- 3 選挙区は設置しない

となり、次回の協議会で採決されることになりました。

(別表) 新市の事務所の位置などに関する小委員会委員

| 町名 | 委員区分 | 氏名 | 備考 |
|-----|-------|-------|-------|
| 芦屋町 | 第3号委員 | 波多野茂丸 | 議員 |
| | 第3号委員 | 藤江 宣喜 | 議員 |
| | 第4号委員 | 入江 功 | 学識経験者 |
| 水巻町 | 第3号委員 | 美浦 喜明 | 議長 |
| | 第3号委員 | 池田 稔臣 | 議員 |
| | 第4号委員 | 豊澤 賢行 | 学識経験者 |
| 岡垣町 | 第2号委員 | 広渡 輝男 | 助役 |
| | 第3号委員 | 竹内 和男 | 議員 |
| | 第4号委員 | 鍋山 勇 | 学識経験者 |
| 遠賀町 | 第3号委員 | 石松 守 | 議員 |
| | 第3号委員 | 仲野 丈 | 議員 |
| | 第4号委員 | 田村 一雄 | 学識経験者 |

委員区分...1号委員=町長、2号委員=助役、3号委員=議長および各町3名の議員、4号委員=各町3名の学識経験者

協議第7号
協定項目7 農業委員会の委員の定数および任期の取り扱いについて
前回からの継続協議でしたが、次の2つの案に整理されています。

① 在任特例を適用：芦屋・水巻・遠賀町が主張
② 農業委員会などに関する法律原則を適用：岡垣町が主張

これも、協定項目6と同様に取り扱うことになり、継続協議とし、次回

の会議で採決されることになりました。
協議第10号
協定項目49 新市建設計画(基本構想)について
この中で特に議論されたのが、新市の将来像と都市構造です。
新市の将来像は、次の3つの案に整理されていました。

1案 共に創る、水と緑の夢ふる郷

A案 現拠点を設定：芦屋・水巻町が主張
・財政効果や経済状況などを考え、4町の庁舎のある地域を活用し、新市の拠点ゾーンを設定する。
B案 新拠点を設定：岡垣・遠賀町が主張

各委員の投票が行われ、1案12票、2案13票、3案11票となり、新市建設計画の将来像は、「共に創る、水と緑の夢ふる郷」市に決定しました。
都市構造は、次の2案に整理されていました。

市
・共に創る：旧町それぞれの町民が共に新しい市を創っていく。
・夢：発展性を表している。
・ふる郷：ワークシヨップからの提案、4町のイメージに合っている。
2案 夢かなでる緑と水辺の四重奏(アンサンブル)都市
・アンサンブル：少人数で合奏(重奏)すること。もともとの意味はフランス語で、「一緒に」。
3案 緑を育み、水を守る、自然と共生するまち 市
・共生：今後のまちづくりの概念として重要なキーワード。
・キャッチフレーズとして分かりやすい。



・新市としてのイメージづくり
・一体感を醸成する上で、地域の特性を考え、新たな拠点ゾーンを設定する。
この件は新市の事務所の位置と関連性が高いので、継続協議となりました。
記事に関する問い合わせ
企画政 策室へ

税の申告をお忘れなく

2月16日(月)から3月15日(月)

受付時間 午前9時から11時30分 午後1時30分から4時
ところ 【所得税の確定申告】若松税務署・役場3階大会議室
【町県民税の申告】役場3階大会議室

町県民税の申告

【町県民税の申告が必要な人】

平成16年1月1日現在、町内に居住し、次のいずれかに該当する人(平成15年分の所得税の確定申告書を税務署に提出した人は除きます。)なお、平成16年1月2日以降に岡垣町に転入した人は、前住所地の市町村で申告する必要があります。

個人で事業を営んでいる人や不動産収入のある人
給与所得者(勤務先から給与の支払いを受けている人)で、給与以外の所得(地代、家賃、配当など)がある人。(それが20万円以下で所得税の対象にならなくても町県民税の申告は必要です。)

再就職をしていない人
役場から申告案内のはがきが届いた人
また、申告は国民健康保険税の申告も兼ねています。国民健康保険に加入している人は、所得がない場合でも必ず申告してください。(所得がない場合は役場税務課への電話連絡で結構です。)

【町県民税の申告が必要でない人】

給与所得者で、勤務先から役場へ「給与支払報告書」の提出があった人
所得税の確定申告をした人
平成15年中の収入が公的年金収入のみの人(互助年金や不動産収入などがある人を除く)で、65歳以上の人は、年金収入が二百六十六万円以下の場合、所得税を源泉

徴収されていない限り申告の必要はありません。
平成16年度町県民税は、引き続き所得割の15%(上限四万円)が減税されます。

所得税の確定申告

【所得税の確定申告が必要な人】

事業を営んでいる人(営業、農業、漁業やそのほかの事業)
給与所得者で、給与収入が二千万円を超える人
給与を1か所から受けている人で、給与や退職所得以外の所得合計が二十万円を超える人

地代、家賃や配当などの収入があった人
給与所得者であっても、次の人は申告が必要です
・日給などの人
・給与と支払報告書未提出の人
・給与を2か所以上から受けている人
会社などを退職した人
公的年金以外に互助年金や

税金の申告は自書申告で!

自分の税金の申告書は自分で記入し提出しましょう。「申告の手引き」に分かりやすく書き方が解説してありますから、ぜひ取り組んでください。申告書を自分で書いて、直接税務署へ郵送することをお勧めします。

書き方に自信がない場合でも、確定申告書の第二表は、必ず自分で記入してください。

近年、還付申告をする人が増加しているため、待ち時間も長くなっています。税を理解する上でも、分からない、できないと最初からあきらめずに、自分の税金は自分で申告しましょう。

還付申告は 還付申告センターで!

一般の確定申告は2月16日(月)からですが、大変な混雑が予想されますので、還付は還付申告センターを利用してください。なお、役場では2月16日以前の受け付けはできません。

とき 1月29日(木)から2月6日(金)
水・土・日曜日は休み
午前9時30分から11時30分
午後1時から3時30分

ところ 遠賀町コミュニティセンター

国税庁ホームページ(<http://www.nta.go.jp>)では、実際に入力して申告書が作成できます。印刷して若松税務署へ郵送すれば、申告会場での長い待ち時間から解放されます。

企業年金などの年金収入がある人、また、2か所以上から公的年金を受けてる人で所得税を納め足りない人
土地や建物を売却し、譲渡所得があつた人
譲渡申告をするために必要なもの

- ・ 売買契約書、測量費や仲介手数料などの領収書
- ・ 印かん
- ・ 預金通帳

平成15年に土地や建物を売つた人は、申告をしてください。
役場で税務署職員が譲渡所得の出張受付をするのは2月18日(水)と19日(木)の2日間だけです。この日以外は若松税務署での申告になります。なお、当日は申告書が届いていない人の譲渡関係の相談も受け付けます。

平成15年分の所得税も引き続き税額の20%[※]上限二十五万円[※]が定率減税されます。

所得税の還付

給与、年金、配当、原稿料などから所得税を源泉徴収されている人で次に該当する場合は、還付申告をすると税金が戻ることがあります。

所得税の還付申告に限り、若松税務署へ行けば、2月16日から3月15日の期間外でも申告することができます。

医療費控除を受ける人[※]本人や家族の医療費で十万円か、合計所得金額の5%のいずれか少ない方の額を超える支払いをした人(保険金などで補てんされる金額は除く)ただし、健康診断や美容整形などは医療費に含まれません。》

雑損控除を受ける人[※]火災や風水害、盗難などの被害にあつたとき》

住宅借入金等特別控除を受ける人[※]住宅ローンなどを利用してマイホームを取得したとき、または百万円を超える増改築をし、12月31日までに入居したとき。》

住宅減税の申告受付は、岡垣町役場は2月4日(水)・13日(金)の2日間だけです。この日以外は若松税務署・還付申告センターで申告してください。

扶養親族数に異動があつた人の途中で退職し年末調整を受けていない人

申告をするために必要なもの

- ① 給与などの源泉徴収票や年金や生命保険の支払証明
 - ② 雑損控除を受ける人は、被害を受けた住宅や家財の明細書・領収書
 - ③ 生命保険料控除や損害保険料控除を受ける人は、保険料の控除証明書
 - ④ 医療費控除を受ける人は、医療費の支払領収書と明細書(必ず人別、病院別、ひと月ごとに整理したもの)
 - ⑤ 住宅借入金等特別控除を受ける人は、
 - A 住民票の写し
 - I 登記簿謄(抄)本、工事請負契約書・売買契約書などの家屋・敷地の価格がわかる書類
 - ウ 住宅取得資金などにかかわる借入金の年末残高証明書
 - エ 増改築の場合は、建築確認書の写し、検査済証の写し、増改築等工事証明書など
 - なおサラリーマンの場合、2年目以降は年末調整で済み
- 印かん
還付金の振込口座番号(本人名義に限る)

日曜日も税の申告ができます!

とき 2月22日・29日
ところ 若松税務署

タックスアンサー

国税庁が提供する税務相談室
ホームページアドレス
<http://taxanser.nta.go.jp>
税金電話案内 571-0433

若松税務署職員(または税理士)が岡垣町役場で出張受け付けする日

| 日 時 | 内 容 | |
|----------|----------|---------|
| 2月 4日(水) | 住宅借入金控除 | |
| 12日(木) | 農業所得がある人 | |
| 13日(金) | 住宅借入金控除 | |
| 18日(水) | 一般 | 家・土地の譲渡 |
| 19日(木) | 一般 | 家・土地の譲渡 |
| 3月 8日(月) | 一般 | |
| 9日(火) | 一般 | |
| 10日(水) | 農業所得がある人 | |

問い合わせ
若松税務署 761-2536
または、岡垣町役場税務課へ

5月1日にオープン！「情報プラザ人の駅」の条例が制定

「岡垣町情報プラザ人の駅設置及び管理に関する条例」が
12月議会で可決されましたので、その概要をお知らせします。



条例で
次のようなことが
決まりました。

条例の施行日

4月1日

開館日

5月1日（土）

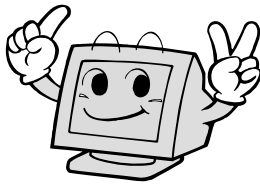

施設

設置

住民の教育・文化・福祉の向上や中心市街地の活性化に寄与し、地域情報化の推進と情報交流の拠点として、岡垣町情報プラザ人の駅を設置します。

名称

岡垣町情報プラザ人の駅

位置

岡垣町海老津駅前2番1号

施設の構成

情報センターと隣接地に整備するコミュニティ広場で構成されます。

施設使用

使用の許可

・情報プラザ施設や附属する器具などを使用する場合は、町長の許可が必要ですので、あらかじめ申請してください。

・使用許可を受けた内容を変更する場合、変更の申請をし、変更の承認を得る必要があります。

使用の不許可

次のような場合は使用を許可できません。

・公の秩序または善良な風俗を乱す恐れがあると認められるとき。

・施設などを破損もしくは滅失の恐れがあると認められるとき。

・集团的、または常習的に暴力的な不法行為などを行う恐れがある、またはその恐れがある組

織や団体の利益になると認められるとき。

・施設の管理運営上支障があると認められるとき。

目的外使用などの禁止

・使用する人は、許可を受けた目的以外に施設を使用することはできません。

・その使用の権利を譲渡したり転貸して利用したりすることはできません。

使用許可の取り消しなど

利用する人が、利用許可の条件に違反した場合などは、使用の許可を取り消したり使用中を中止したりする場合があります。

使用料

施設使用料は下の表のようになります。

施設使用の申し込み

4月1日（木）から各公共施設にある利用者端末やプラザの窓口で行います。

問い合わせ 情報推進課へ

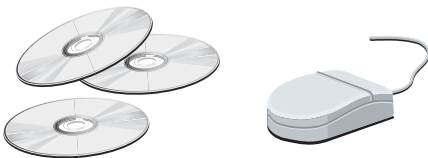

施設使用料

| 室名 | 使用料(1時間あたり) | 冷暖房費 |
|----------|-------------|------|
| 会議室 | 200円 | 100円 |
| パソコン室 | 500円 | 200円 |
| 研修室1 | 300円 | 200円 |
| 研修室2 | 300円 | 200円 |
| 研修室3 | 300円 | 200円 |
| スタジオ・調整室 | 1,000円 | 400円 |



5/1にオープンします

情報プラザの詳しい利用方法は、今後もお知らせしていきます。



新規町営住宅の入居者を募集します

海老津団地 全24戸
平成15年建築4階建(エレベーター設置)

①2LDK8戸(約65平方メートル)

家賃 22,500円から

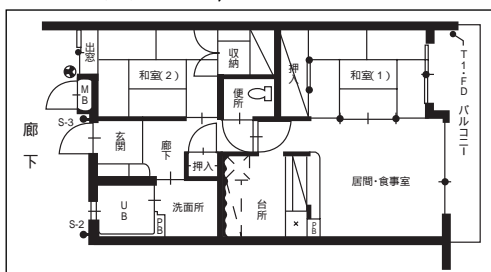

②3LDK16戸(約74平方メートル)

家賃 25,800円から

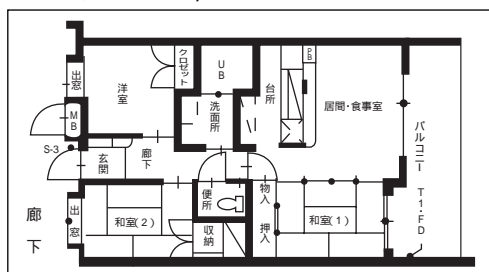

家賃は、入居する世帯の収入によって決まります。

(別途共益費がかかります)

敷金 = 家賃の3か月分

駐車場使用料 = 一律1,050円

(駐車場保証金 = 3か月分)

【募集対象】

●一般世帯向住宅 16戸

●新婚世帯向住宅 8戸

(結婚後3年以内で夫婦共に35歳以下の世帯)

新婚世帯向住宅に申し込む人は、一般世帯住宅にも申し込みできます。

●単身者は申し込みできません



【主な申し込み要件】

●町内に3か月以上住んでいるか、町内の事業所に3か月以上勤務している人

●収入の基準額を超えていないこと

●婚姻予定による入居申込は、3か月以内に婚姻の届ができること

(新婚世帯向住宅でも申し込みができます。)

●現在住宅に困っている人

●保証人が必要です



【申し込みに必要な書類】

●入居予定者で前年中に所得があった人全員の所得が証明できるもの

●保証人の前年の所得が証明できるもの

●婚姻予定者は婚姻する証明ができるもの

●新婚向住宅の希望は婚姻時期が証明できるもの

●そのほか必要としたもの

申込期間

2月10日～24日

抽選当日に管理人を2人決定します。

(一般世帯・新婚世帯各1人)

申し込み・問い合わせ 建設課管理建築係へ

おめでとうございます！ 秋の叙勲

11月3日に政府から発表された秋の叙勲で、是枝良昭さん(旭南区)が瑞宝双光章を受賞されました。是枝さんは、昭和20年から昭和61年の41年間、現在の国土交通省に勤務され、船舶業務(造船所・港・倉庫の管理や、航路・船員に関することなど)の発展に大きく貢献されました。取材の中で、「今までこの仕事一本でやってこれたことに感謝しています。」と受賞されたときの感想を話してくださいました。



汗をかき、松をかく

松葉かき

12月7日、三里松原で松葉かきが行われました。今年で10回目になります。小・中学生も多数参加し、約200人が約1ヘクタールを清掃しました。かき集めた枯れ松は約20トンにもなりました。

2月15日(木)にはボランティア植樹が吉木浜で行われます。みんなで協力して、美しい三里松原を守り続けていきましょう。



三里松原の中は、枯れ松でびっしり！

困っている人、恵まれない人に募金します

歳末助け合い募金を寄付

12月に岡垣第一幼稚園と岡垣中央幼稚園の園児が、役場に歳末助け合い募金を持ってきてくれました。当日は収入役が募金を受け取り、感謝の言葉を園児たちに伝えました。この募金は、社会福祉協議会に寄付され、社会のために役立てられます。



岡垣中央幼稚園



岡垣第一幼稚園

おいしく食べました

岡垣町観光協会・商工会女性部そば作り

12月2日に岡垣町観光協会と商工会女性部が、介護老人施設恵の家のみなさんと一緒にそばを打ちました。このそばは、昨年度岡垣町観光協会が、景観事業の一環で内浦の減反地を利用して植え、収穫したものです。その日の昼食として振る舞われ、みなさんは、作り立てでコシのあるそばに舌鼓を打っていました。



まちかどズームアップ

ホットな情報を
お待ちしております

正しい理解と認識を

「障害者の日」啓発事業

12月9日、障害者が積極的に活動に参加する意欲を高めるため、啓発活動を行いました。この活動には、町長、民生委員、身体障害者福祉協会、手をつなぐ親の会、はまゆう会などが参加し、障害者に対する正しい理解と認識を呼びかけました。

障害者問題は現在もたくさんあります。障害者にやさしい町は、みなさんにもやさしい町です。みんなでやさしい町をつくっていきましょう。



進めよう安心安全まちづくり

年末防犯キャンペーン

近年、住居侵入や車上狙いなど身近で衝撃的な犯罪が増加しています。

このような情勢の中、岡垣町防犯協会による年末防犯キャンペーンが、12月16日に町内6か所で行われました。この取り組みは、安全な地域社会を実現するために防犯思想の普及を図り、地域安全運動を推進する目的で毎年行われています。当日は町長も参加し、総勢58人で防犯チラシと防犯グッズの配布を行いました。

みなさんも犯罪を未然に防ぐために、できることから取り組んでいきましょう。



みんなで使おう古鍋田公園のベンチ

山田小学校6年生が製作、設置

1月7日に鍋田区にある古鍋田公園に3つのベンチが設置されました。これは、山田小学校6年生の総合学習の中で鍋田公園グループが取り組んだものです。

この日ベンチ製作と設置に参加したのは、6年1組の岩丸幸吾くん、梶山裕子さん、吉村優志くんと、2組の今久留主真由さん、岩丸龍吾くん、後藤聡くん、鶴田昂志くん、中村和樹くん、宮部尚吾くんの9人です。

ベンチの材料は、町内で間伐した木材を利用して役場建設課が用意し、鍋田区長らの協力の中で設置されました。子どもたちは、「この公園をよりよくなる夢が実現してとてもうれしい」「ベンチが設置されて公園のイメージが明るくなった」「小学校生活の最高の思い出となった」と感想を話し、多くの人の協力で無事完成したことに感謝していました。

このグループは、夏休みに清掃活動をしたり、公園にゴミを捨てない啓発ポスターを作ったりしました。今度は背もたれの付いたベンチの設置に取り組むそうなので、この公園の近くを通りかかったら、ぜひ利用してください。



子どもたちと鍋田区長さんたちが協力しました

きさらぎ
如月のもよおし・おしらせ

役場は ☎282-1211
教育委員会

岡垣町公式ホームページアドレス <http://www.town.okagaki.fukuoka.jp>

みんなで三里松原を守ろうよ！

岡垣町のシンボルである白砂青松の三里松原で、ボランティア参加の松苗植樹に参加しませんか？みなさんの手で三里松原を守り育てましょう。

とき 2月15日(日) 午前10時から正午
小雨決行

ところ 三里松原内吉木浜
ボランティア植樹カードがある人はお持ちください。
問い合わせ 農林水産課へ

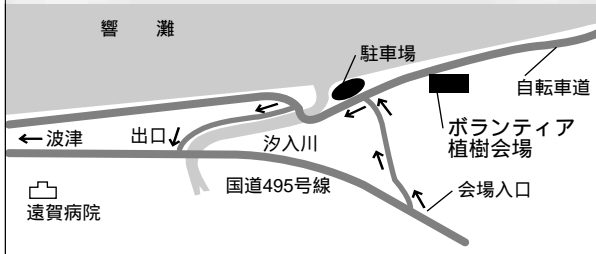

おしらせ

下水道排水設備責任技術者登録受付

必要書類は下水道課で配布します。

受付期間 2月2日(月)から10日(火)
問い合わせ 下水道課へ

都市計画案の縦覧

福岡県が決定しようとする都市計画案の縦覧を行います。

【都市計画の種類】

岡垣都市計画都市計画区域の整備、開発および保全の方針の決定(福岡県決定)

【案の縦覧】

とき 2月9日(月)から23日(月)

ところ 福岡県建築都市部都市計画課・岡垣町役場建設課

【意見書の提出】

・当該都市計画に係る地域の住民や利害関係者は当該都市計画案への意見書を提出することができます。

・意見書は、2月23日(必着)までに福岡県建築都市部都市計画課へ提出してください。

意見書の書式は任意ですが、書式例は縦覧場所にあります。

・提出した意見書の要旨は、当該都市計画案が福岡県都市計画審議会に付議されるときに、併せて提出されます。

問い合わせ 福岡県建築都市部都市計画課 ☎092・6551



催し

みんなあつまれ！

岡垣ごどもまつり

岡垣町にこだわるうをテーマにサークルや団体が色々な催し物を開催します。

とき 2月11日(水) 午前10時から午後2時

ところ ウェーブアリーナ
対象 乳幼児や小学生、保護者
入場料 無料

問い合わせ こどもまつり実行委員会(木村) ☎282・9819

募集・試験

春まつりに出演しませんか？

春まつりでの出演者を募集します。

対象 町内のバンド・歌唱・踊りなどの団体(個人可)

申込期間 1月26日(月)から2月13日(金)

申し込み 地域づくり課窓口(電話・FAXでは受け付けません。申し込み多数の場合は先着順となります。)

【第6回春まつり】
とき 4月3日(土) 午前10時から午後3時 雨天時4日(日)

ところ 成田山不動寺境内地

問い合わせ 春まつり実行委員会事務局(地域づくり課)へ

子育てサークルひよっこ

月3回木曜日に中央公民館で親子体操、読み聞かせ、ゲーム、公園遊びをしています。会費は月額五百円です。

【見学会】

とき 2月26日(木) 午前10時から午後2時

ところ 中央公民館
問い合わせ 2月19日(木)までに坂田 ☎282・1975

岡垣国際交流協会事務職員

対象 英会話とパソコンができる人

人数 1人
勤務内容 火曜日から土曜日の午前10時から午後6時

雇用期間 3月1日から8月31日(更新あり)

面接試験 2月7日(土) 午前10時

申し込み・問い合わせ 2月3日(火) 必着で履歴書を持参か郵送で〒811・4211 岡垣町吉木1072・1 岡垣国際交流協会 ☎282・0549

岡垣町社会福祉協議会臨時職員

職種 ①一般事務 1人

②福祉バス運転手 1人
資格 ①共通 ②土、日曜日、祝日に勤務できる人

③ 高卒以上(高卒見込可)

昭和54年4月2日から昭和61年4月1日までに生まれた人
要普通自動車運転免許(パソコンワード、エクセル)ができる人

④ 町内在住者 60歳未満の人
要大型自動車第一種運転免許または第二種運転免許

勤務内容 午前8時30分から午後5時(変則勤務)で週休2日制

待遇 各種保険完備、賞与有り

申し込み 2月20日(金)までに(郵送可、必着)履歴書、運転免許証の写しを提出

試験 3月14日(日) 午前10時からいこいの里で面接

申し込み・問い合わせ 岡垣町社会福祉協議会へ

平成16年度県立直方聾学校

幼稚部入学者

幼稚園と同じ教育内容に加え、言語指導と聴覚活用のための指導を行います。

対象 聴覚障害のため聞こえやことばの発達で困っている



町民武道館 ☎282-6111
 いこいの里・社会福祉協議会 ☎283-2940
 岡垣 **ザンリーアイ** ☎282-1515
 シルバー人材センター ☎282-4688
 いこいの里在宅介護支援センター ☎283-0033

中央公民館 ☎282-0162
 東部公民館 ☎282-0035
 西部公民館 ☎282-7476
 岡垣在宅介護支援センター ☎282-5167
 岡垣東部在宅支援センター ☎282-5103

平成16年4月1日現在3・4・5歳の幼児
 募集期間 1月26日(月)から2月6日(金)
 小・中学部も児童・生徒の募集を行います。
 問い合わせ 福岡県立直方聾学校(直方市) ☎094949265351へ

講演・講座

再就職サポートセミナー
 勤務経歴書作成や面接トレーニングのセミナーを受講して求職活動を始めませんか?
 と き 2月17日(火)・18日(水)午前9時30分から午後4時30分
 ところ いきいきほーる水巻町)

相談

障害者雇用促進面談会
 企業の人事担当者や障害のある人が直接面接できます。参加は無料です。
 と き 2月19日(木)午後1時から4時
 ところ 博多サンヒルズホテ & 福岡市博多区) 問い合わせ ハローワークや

対象 妊娠や出産、育児または介護などで職場を離れ、再就職を希望する人
 募集人数 30人(無料託児有)
 受講料 無料(要テキスト代千二百円)
 申し込み・問い合わせ 福岡県北九州市労働福祉事務所 ☎5716440へ

スポーツ

岡垣町ソフトバレーボールオープン大会 出場チーム募集
 【大会】
 と き 2月29日(日)
 ところ ウエーブアリーナ
 【申し込み】
 2月18日(水)までに、教育委員会、中央・東部・西部公民館、ザンリーアイ、いこいの里にある申込書に記入して提出。一人1チームしか申し込みません。
 参加資格 町内在住か在勤者で18歳以上の一般社会人
 チーム構成 ①オールレディ
 ②の部 女性4人 ③ミックスの部 男性2人以上と女性の混合
 参加料 1チーム二千円
 問い合わせ 岡垣町ソフトバレーボール連盟(野) ☎2827740へ

学童保育所の入所説明会

岡垣町学童体育連合会

と き 2月14日(土)
 午後7時から8時30分

ところ いこいの里

対象 平成16年度から新規入所する児童の保護者

問い合わせ

海老津学童 282-3855
 吉木学童 282-0173
 山田学童 283-4032
 内浦学童 090-9599-1915
 戸切学童 283-2429



岡垣ザンリーアイ

☎2821515

ザンリーアイ名画シアター
 ところ ハミングホール
 トレジャーブナネット(ア
 ニメ)

と き 2月8日(日)①午前10時②午後2時③午後6時

愛の心づかい

次の皆様から香典返しとしてご寄付がありました。厚くお礼を申し上げます。もに、故人のご冥福を心からお祈り申し上げます。(12月受付分)

| | |
|----------------|-----------------|
| 故 早川 末子 様(高倉) | 故 柴田 弘江 様(海老津) |
| 故 早川 達生 様(65歳) | 故 柴田重太郎 様(92歳) |
| 故 田中 文雄 様(百倉) | 故 藤井キクヨ 様(吉木) |
| 故 田中 イツ 様(94歳) | 故 藤井 清一 様(95歳) |
| 故 占部 筆子 様(原) | 故 甲斐喜美子 様(高塚) |
| 故 占部 三之 様(86歳) | 故 甲斐 福義 様(78歳) |
| 故 市津 輝雄 様(78歳) | 故 松本 裕次 様(新潟老津) |
| 故 市津 広海 様(原) | 故 松本 國敏 様(67歳) |
| 故 市津 志成 様 | 故 木野 志成 様(東山田) |
| 故 市津 志成 様 | 故 木野 ヒトエ 様(95歳) |
| 故 市津 志成 様 | 老人クラブへ |
| 故 市津 志成 様 | 田中 文雄 様 |
| 故 市津 志成 様 | 市津 広海 様 |
| 故 市津 志成 様 | 木野 志成 様 |

入場料 一般千円 学生八百円 当日は二百円増 シニア・障害者千円(当日券だけ)
 壬生義士伝/燃えよ剣(2本立)
 と き 2月14日(土) 壬生義士伝 午前10時・午後2時 30分・午後6時40分 燃えよ剣 午後0時30分・午後5時
 入場料 一般千円(当日千二百円) 学生八百円(当日八百円) シニア・障害者千円(当日千円) 中学生以下 無料
 文化講座 受講生募集 「和紙ちぎり絵」お雛様
 と き 2月10日(火)午前10時から午後0時30分
 ところ 調理室
 受講料 千円
 教材費 千二百円
 締め切り 2月3日(火) 持ってくるものは、お問い合わせください。

緑ヶ丘区のもちつき大会

12月13日に緑ヶ丘区のもちつき大会がありました。朝早くから地域の人が集って、かまどもでき、たくさんのもち米がきれいに洗って用意されました。もち米をふかし、地域の人と子どもたちが一緒になってもちをつきました。丸もち、あんこもち、きな粉もち、おろしもち、しょう油もちが次々にできあがり、おなかいっぱい食べました。この行事で地域の人とのふれあいの輪が広がり、暖かい心を感じました。



一人暮らしのおじいちゃん、おばあちゃんにもおもちを配って喜んでもらいました

【写真は緑ヶ丘区長、原稿は小学6年生小田崇弘くんの提供】

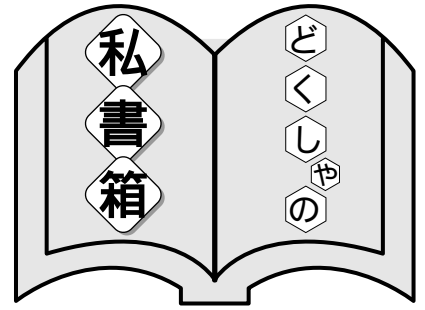

参加する人も読む人もみんな友達。このコーナーでひとつになって楽しもう！「どくしゃの私書箱」は、そんな願いを込めた読者のページです。

楽しかったこと、悲しかったことから地域の活動まで、またイラスト・4コマまんが・俳句・川柳などの作品もお待ちしています。

応募先 / 〒811-4233

岡垣町野間1丁目1番1号

岡垣町役場地域づくり課

広報「どくしゃの私書箱」係

応募はがきには「住所・氏名(紙上匿名可)・年齢・電話番号」をお忘れなく。

県知事・県老連会長表彰受賞

11月18日に、久留米市で県知事および県老連会長授賞式が行われました。高齢者の福祉を増進するため、長年献身的活動を続け、地域社会に寄与した功績により、次のみなさんが受賞しました。受賞者のみなさんは、荣誉に感動し、今後も一層がんばる決意をしました。



県知事表彰 百合野寿会 上高倉寿会
 刀根敏男 萬壽三次 仲道 固 増田博子 中村よし 溝田保子
 県老連会長表彰
 伊藤 譲 眞田房子 衛藤 堅 高野 剛 児島積子(敬称略・順不同)



洞窟は謎秘めしまま山眠る
 神谷 博之
 堂山をめぐる岩場の石尊かな
 沼田 捷子
 公園の泣き声ふたつ冬ぬくし
 陣内ヨシ子
 一病と共に入りたる柚子湯かな
 水城いつみ

岡垣サンリーアイ俳句会

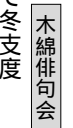

牧草をロールに巻きて冬支度
 貞苅 文枝
 喜寿といふ祝いの布団貰ひけり
 竹ノ下静子
 凍つる夜の底を叩く音のあり
 杉山久美子
 揚げ舟に覆ひかぶせて布団干す
 千々和恵美子
 凍星や風の声棲む竹林
 長畑田鶴子

岡垣乳垂俳句会



ふるさとの雲の居すわる大枯野
 児島きよ子
 朽ちてなほ狛犬の眼の寒々し
 山中きよみ
 足どりをたしかめ歩く去年今年
 小西きくえ
 まだ生きて身近に鳴ける蟋蟀よ
 明日はこの草に死ぬかと思う
 岩崎 京子
 澄みわたる初冬の空に昼月の
 淡く残りてはかなく見ゆる
 西村 光代
 一線に白波寄する波津の海を
 一人眺めてしばし安らぐ
 石松 文子
 珍しく小春日和の続く日々
 師走のこともしばし忘るる
 石丸 勇

青葉短歌会



五木村三分間に対向車八台と書き
 ピタリ賞なり
 皆田ユキエ
 戦争を知らず生れし隊員が
 妻や我が子に思い残して
 三宅 敏夫
 孫と娘が食費浮かしに来る夕餉
 宇都宮福夫
 パソコンと娘に頼る年賀状
 野田 健生
 受付は社の顔だよと又訓示
 大堂 園治
 欠席の理由に姪を嫁がせる
 工藤 熊雄

岡垣川柳会

よい食生活をすすめるためのグループ講習会
～食物繊維をたっぷりとうろう！～

- ① ブロッコリーのポタージュ
- ② ブラウンパウンドケーキ



《 の材料4人分》

ブロッコリー160g 玉ネギ120g
ジャガイモ120g A=水530cc・固
形ブイヨン2分の1個・塩少量・コショ
ウ少量 B=スキムミルク大(56g)・
水90cc

《 の作り方》

- 1 ブロッコリーは柔らかくゆでて細かくきざむ。
- 2 玉ネギとジャガイモは薄切りにして鍋に入れ、Aを加えてやわらかく煮、万能こし器でつぶして鍋に戻す。
- 3 1を加えて煮立て、Cを加え混ぜてひと煮立ちさせる。

《 の材料4人分》

バター100g 砂糖70g 卵1個
はちみつ大1 A=薄力粉100g・ベー
キングパウダー小1・きな粉30g ピ
ーナッツ30g きな粉・粉砂糖各適量

《 の作り方》

- 下準備...オープン(180度)に温めておく。
ピーナッツを粗く刻んでおく。ケーキ
型にオープンシートを敷いておく。
- 1 室温で柔らかくしたバターと砂糖を泡立て器ですり混ぜ、卵とはちみつも加え混ぜる。
 - 2 Aを1にふるい入れ、へらでさっくりと混ぜながら、ピーナッツも加える。
 - 3 型に2を流し込み、表面をくぼませ、温めておいたオープンで40分焼いて、粗熱をとる。
 - 4 3の上から、きな粉と粉砂糖を茶こしでふるいかける。

一人分の栄養価

献立
エネルギー91kcal 脂肪0.3g
タンパク質6.6g 塩0.9g
カルシウム154mg

献立
エネルギー150kcal

岡垣町食生活改善推進会
(ヘルスメイトの会)

生活習慣病の時代

現代は生活習慣病の時代です。日本人の死因の第一位はガン、次に心臓病、脳卒中と続きます。いずれも生活習慣病です。生活習慣病にはこのほか、糖尿病、肝臓病、骨粗しょう症などの重大な病気が含まれます。昔から、いわゆる成人病といわれていた病気の大きな原因が、長い間の生活習慣の乱れによって成り立つことから、生活

習慣病という言葉が生まれました。生活習慣病の原因には、体質的なものに、子どものころからの生活習慣が深くかかわっています。このことは、生活習慣をきちんとすれば生活習慣病は予防できるということを意味します。生活習慣を変えること

8つの健康習慣を意識してみる
ある研究では、健康のための8

- ・よく遊ぶところは家の中。家のなかでテレビをみたり、ゲームをしたりして過ごしている。家の外で遊ぶこと、体を動かすことが少なくなっている。
- ・夕食を1人で食べる子が小学生では1から2割、中学生では6から10割。食べるという習慣が変化してきている。

これは、2月1日から7日までの生活習慣病予防週間の標語です。
「バランスのとれた栄養」「適度な運動」「十分な休養」といった健康的な生活習慣を心がける、積み重ねることが予防の第一ということなのです。



お耳を拝借!

毎日の心がけが予防の第一歩

変えることができます。子どものころから生活習慣をきちんとすれば変える必要はありませんが、多様化した社会環境のなかでは、よい生活習慣を身につけることは難しくなっているようです。

8つの健康習慣(図参照)をなるべく多く守れば、それだけ健康で元気に長生きできるという結果が出ています。すべて基本的な習慣です。それゆえ、一度悪い習慣が身に付

健康福祉課保健師 野口 洋子
けば変えるのは難しい。だから、意識して心がけることが生活習慣病予防の第一歩なのです。

| | |
|--|-------------------------------|
| <p>⑤ 運動や定期的なスポーツをしている。</p> | <p>① 毎日朝食を食べている。</p> |
| <p>⑥ 1日そんなに多量の酒は飲んでいない。日本酒1合以下、ビール大びん1本以下。</p> | <p>② 1日平均7〜8時間は眠っている。</p> |
| <p>⑦ 労働時間は1日8時間以内にとどめている。</p> | <p>③ 栄養摂取バランスを考えて食事をしている。</p> |
| <p>⑧ 自覚的なストレスはそんなに多くない。</p> | <p>④ たばこは吸わない!</p> |



2月の行事予定

サンリーイベント スポーツ大会 いこいの里ふれあいイベントなど

| 14 (土) | 13 (金) | 12 (木) | 11 (水) | 10 (火) | 9 (月) | 8 (日) | 7 (土) | 6 (金) | 5 (木) | 4 (水) | 3 (火) | 2 (月) | 1 (日) |
|--|---|---|--------------------------------|--|--|---|---|----------|--|---|--------------------------------|---|----------|
| いこいの里ふれあいイベント「カラオケ翠星会歌謡教室」(いこいの里)12 00~13 00 おもちや図書館(いこいの里)13 00~16 00 ソフトボール連盟・平成15年度各クラブ代表者会議(町民武道館)19 30~21 30 ①壬生義士伝10 00~14 30 ②燃えよ剣12 30~17 00 | おはなし会(岡垣サンリーアイ)14 30 サンリーアイ名画シアター2本立(岡垣サンリーアイ) | 13日(金)いちご畑のコンサート(本田由記・輿水卓也・川上きよ子)エレクトーン・ピアノ・フルート・歌(岡垣サンリーアイ)18 30~19 00 | 祝・建国記念日(ごみの収集は休みです。12日に収集します。《 | 健康相談(東部公民館)10 00~11 30 第9回芦屋町・水巻町・岡垣町・遠賀町合併協議会(芦屋町役場)14 00~ | 母子健康手帳交付(こども未来課窓口)9 00~9 20 受付 にこにこクッキング(予約制)(中央公民館)10 00~12 30 | インディア力連盟・教育長杯(町民体育館)9 00~13 00 いこいの里ふれあいイベント「新舞踊翼流翼しげる」(いこいの里)12 00~13 00 サンリーアイ名画シアター「トレジャー・プラネット」(岡垣サンリーアイ) | おはなし会(岡垣サンリーアイ)14 30 家庭教育講演会(岡垣サンリーアイ)13 30~15 40 いこいの里ふれあいイベント「節分大祭」(いこいの里)12 00~13 30 | | 4か月児健診(いこいの里)13 00~13 15 受付 7か月児健診(いこいの里)13 15~13 30 受付 | 子育て相談(いこいの里)9 30~11 30 自由広場(いこいの里)9 30~11 30 健康相談(栄養相談)(いこいの里)10 00~11 00 いこいの里ふれあいイベント「舞踊笠西会(笠ひとみ)」(いこいの里)12 00~13 00 | 母子健康手帳交付(こども未来課窓口)9 00~9 20 受付 | ペタンク教室(すばく岡垣)10 00~12 00 おはなし会(岡垣サンリーアイ)14 30 ソフトボール連盟・会員交流大会(町民体育館)9 00~17 00 少年軟式野球連・第25回少年少女駅伝大会(遠賀町総合運動公園)9 00~12 00 母子健康手帳交付(こども未来課窓口)9 00~9 20 受付 | |

2月のし尿収集日程表

| 29 | 28 | 27 | 26 | 25 | 24 | 23 | 22 | 21 | 20 | 19 | 18 | 17 | 16 | 15 | 14 | 13 | 12 | 11 | 10 | 9 | 8 | 7 | 6 | 5 | 4 | 3 | 2 | 1 |
|---------|-----------------------|------------------------|----------|---------|-----------------------|------------|---------|------------|-----------------------|---------|----------|-------------------|-----------------------|--------------------------|------------------------|-----------|-----------------|---------------------|-------------------|---------------|-----------|------------|----------|----------|----------|----------|---------------|---|
| 新高老津、旭台 | 野間四、山田、西山田、東山田、南山田、茅原 | 高倉、上高倉、塚原、新高老津、野間二、野間三 | 吉木、高塚、塚原 | 野間一、野間四 | 吉木倉丸方面、上高倉、緑ヶ丘、海老津、上畑 | 原、内浦、吉木、高倉 | 波津、原、吉木 | 三吉団地、三吉、高倉 | 吉木倉丸方面、上高倉、緑ヶ丘、海老津、上畑 | 野間一、野間四 | 吉木、高塚、塚原 | 高倉、吉木 | 三吉、吉木 | 山田、東松原、百合ヶ丘、鍋田、高陽、東高陽 | 新高老津、西高陽、上海老津、東海老津、海老津 | 新高老津 | 手野、新松原、三吉団地、三吉 | 手野、新松原、三吉団地、三吉 | 海老津、野間二、高倉団地、西鉄団地 | 吉木C(正矢口方面)、塚原 | 吉木A(矢口方面) | 吉木B(古小路方面) | 戸切、戸切百合野 | 戸切、戸切百合野 | 戸切、戸切百合野 | 戸切、戸切百合野 | 吉木、高塚、元松原、西黒山 | |
| | | | | | | 月2回収取りC | 月2回収取りB | 月2回収取りA | 月2回収取り(入頭制) | 三吉、吉木 | 高倉、吉木 | 上高倉、高塚、西黒山、東黒山、糠塚 | 内浦、高倉、西黒山、東黒山、海老津、野間四 | 高陽、東高陽、戸切、戸切百合野、戸切白谷、海老津 | 手野、新松原、東黒山、東山田、海老津、上畑 | 内浦、手野、西黒山 | 湯川、原、新松原、三吉、元松原 | 月2回収取りA、月2回収取り(入頭制) | 月2回収取りB | 月2回収取りC | 波津、西黒山 | | | | | | | |

入頭制(普通式・無臭式) 従量制(量による汲取り式)

大型車

小型車



2月の行事予定

町イベントなど 健診・相談など

| 29日(日) | 28日(土) | 27日(金) | 26日(木) | 25日(水) | 24日(火) | 23日(月) | 22日(日) | 21日(土) | 20日(金) | 19日(木) | 18日(水) | 17日(火) | 16日(月) | 15日(日) |
|--|--|--------|--|---|---|---|---|---|---|---------------------------------|--------------------------------------|--|-----------------------------|--|
| いこいの里ふれあいイベント、日本舞踊智賀流 智賀聖菊(いこいの里)12:00~13:00 | おはなし会(岡垣サンリリアイ)14:30 ソフトバレーボール連盟第5回町内オープン大会ウエーブアリーナ(いこいの里)12:00~13:00 | | いこいの里ふれあいイベント、日本舞踊若峰流 若峰寿洋(いこいの里)12:00~13:00 | おはなし会(岡垣サンリリアイ)14:30 ウォーキング連盟・白野江散策 門司(いこいの里)13:00~16:00 | いこいの里ふれあいイベント、日本舞踊扇流 藤扇豊丞(いこいの里)12:00~13:00 | いこいの里ふれあいイベント、日本舞踊扇流 藤扇豊丞(いこいの里)12:00~13:00 | いこいの里ふれあいイベント、日本舞踊扇流 藤扇豊丞(いこいの里)12:00~13:00 | いこいの里ふれあいイベント、カラオケ日恵歌謡倶楽部(いこいの里)12:00~13:00 | いちご畑のコンサート、菅正範 小山文子・浜里千鶴・浜里冬香(ピアノ)(岡垣サンリリアイ)18:30~19:00 | 環境問題講演会 中公公民館(いこいの里)19:00~20:30 | 登山連盟・海蔵寺御開帳と湯川山登山(湯川山・海蔵寺)9:00~15:00 | 3歳児健診(いこいの里)13:00~13:20 受付 健康相談(いこいの里)10:00~11:00 | 母子健康手帳交付(いこいの里)9:00~9:20 受付 | 男女共同参画講演会(岡垣サンリリアイ)14:00~16:00 三里松原ボランティア植樹(三里松原内吉木浜)10:00~12:00 ペタンク教室(すばく岡垣)10:00~12:00 おはなし会(岡垣サンリリアイ)14:30 卓球連盟・選手権大会 町民体育館(いこいの里)8:00~18:00 いこいの里ふれあいイベント、新舞踊勝武 鐘井武志(いこいの里)12:00~13:00 |
| 2/16~3/15 町県民税の申告・所得税の確定申告 役場3階大会議室・若松税務署 | | | | | | | | | | | | | | |

2月の納期

- 国民年金保険料..... 2月分
 - 保育料..... 2月分
 - 町営住宅家賃..... 2月分
 - 国民健康保険税..... 8期分
- 9期分3月1日

各種相談

- 心配ごと相談
13日(金)いこいの里
20日(金)東部公民館
27日(金)いこいの里
13:30~16:00
- 法律相談
13日・27日(金)いこいの里
13:30~16:30
電話予約が必要で
283-2940へ
- 行政相談
13日(金)・27日(金)いこいの里
13:30~16:00
教育電話相談(教育委員会内)
282-4884 毎週月・水・金曜日

休日・夜間の当番医は

遠賀郡消防署 293-1231へ
(その時、診察してもらえらる当番医を教えます)

大型家庭ごみ収集日程

収集日の土日祝日を除く2日前までに環境共生課へ電話でお申し込みください

| 第1 | 水 | 東高陽、鍋田、南高陽、西高陽、高陽、東松原、百合ヶ丘、東海老津 | 第4 | 水 | 旭東、旭中、旭西、旭南、高尾、松ヶ台、公園通り |
|----|---|---------------------------------------|---|-----------------------------|-------------------------|
| 第2 | 水 | 湯川、波津、原、内浦、手野、新松原、元松原、海老津、上畑、新海老津 | 木 | 戸切、戸切白谷、戸切百合野、上海老津、龍王団地、山田峠 | |
| 第3 | 木 | 三吉、三吉団地、吉木、高塚、塚原、西黒山、東黒山、糠塚、山田 | 有料シールを貼付してください 大型ごみは自宅まで取りに行きます 出せるごみについてはごみの分け方、出し方をご覧ください | | |
| 第3 | 木 | 野間(一、二、三、四)、高倉、上高倉、西山田、茅原、南山田、東山田、緑ヶ丘 | | | |

し尿収集日程表(月2回汲取り)

| 人頭制月2回小型汲取り収集地区 | | 波津、吉木、高塚、戸切百合野 |
|-----------------|--------|--|
| 従量制月2回大型汲取り収集地区 | A(1回目) | 東黒山、塚原、吉木、三吉、手野、三吉団地、原、波津、内浦 |
| | B(2回目) | 糠塚、東黒山、山田、山田峠、戸切、西山田、新海老津、高倉、上高倉、吉木、高塚、塚原 |
| 従量制月2回小型汲取り収集地区 | A(1回目) | 波津、原、吉木、東黒山、三吉、内浦、手野、戸切、西黒山、高倉、上高倉、新松原、元松原 |
| | B(2回目) | 吉木、野間、戸切白谷、戸切、海老津、戸切百合野 |
| | C(3回目) | 上畑、海老津 |

中学生の税に関する標語 応募作品から
税金で町を良くする 主役はあなた!!
磯部龍太郎

地名の由来

西 方

西方は、大字内浦の小字で、集落の西端、湯川山の山頂付近に所在する。語源を「村の西の方」とすれば一件落着である。ところが、発音を重視して考察すれば、歴史的大発見につながるのである。

内務省が全国の字名を採録した『明治十五年字小名調』に「西方」とあり、サヤカタと発音することが分かる。『遠賀郡誌』に「海蔵寺川：水源大字内浦字西館より発し…」また、湯川山の頂に「小館山ともいふ」とある。西方、西館、小館はいづれもサヤカタと発音し、応徳三年（一〇八六）に藤原通俊が完成した勅撰の『後拾遺和歌集』に見える佐屋形山と考えられるのである。つまり、湯川山をサヤカタと呼んでいた可能性が高いのである。まず、平安、鎌倉期にサヤカタ山を詠んだ和歌を二首紹介する。

『後拾遺和歌集』
軒が元禄十六年（一七〇三）に編纂した『筑前国続風土記』に右の和歌

右大辨通俊
あなし吹く せとの汐合に船出し
て 早くぞ過ぐる佐屋形山を
『夫木和歌抄』
中務卿御子
夜船こぐ せとのしほひをよそに
みて 月にそこゆるさやかたの山
第三のみ子
あなし吹く さやかたやまに雲き
えて 月影たむおとのしらなみ

福岡藩の高名な儒学者・貝原益軒が元禄十六年（一七〇三）に編纂した『筑前国続風土記』に右の和歌

ひとの動き (12月末)

人口.....31,456人(+68)
そのうち132人は外国人
女性..... 16,567人(+40)
男性..... 14,889人(+28)

世帯数...11,291世帯(+32)
そのうち44世帯は外国人世帯
()は前月との比較
出生...14人 死亡...17人
転入...152人 転出...81人
まちの広さ.....48.51km²

町内の交通事故状況(人身)

| | 11月 | 今年累計 | 前年同期 | |
|---------|-----|------|------|------|
| | | | 11月 | 前年累計 |
| 事故件数(件) | 29 | 176 | 14 | 173 |
| 死亡者数(人) | 0 | 2 | 1 | 3 |
| 重傷者数(人) | 2 | 11 | 0 | 13 |
| 軽傷者数(人) | 36 | 221 | 18 | 217 |

救急・火災医療 12月分

| | | |
|----|------|-----|
| 救急 | 出動件数 | 76件 |
| | 搬送人員 | 66件 |
| 火災 | 出火件数 | 0件 |
| | り災件数 | 0世帯 |

火災の問い合わせ

遠賀郡消防本部
☎0180-999-998



三首を示して佐屋形山を考察している。佐屋形山藻鹽草等の書に此國に在由記せり。織幡の神社有山を小屋形山と云。屋形によく似たり。船路近くさし出たる山なれば、後拾遺の詩書にも能叶へり。此説よろしかるべし。一説に鐘崎の上に高き山有。其山につゞき子丑の方に少しひくき、屋形の様成る山二ツ重なり。是を小屋形山と云。其山の尾、良の方海邊につゞきたるをさやの尾と云。されども是はさへの神有故に名付くと云。其上舟路より隔て、其間遠し。然ば後説

は不可成べし。古歌に迫門とよめるは、鐘の岬と地の島の間成べし。此迫門、両方の出崎の間八町有。あなしの風に、迫門を東の方のほれば、小屋形山を右に見て過る也。

長々と引用したが要約すると、湯川山の支峰と、宗像市鐘崎の織幡神社がある織幡山の両方を佐屋形山と呼んでいるが、織幡山は屋形の形をし、和歌の情景にも合うので正しく、湯川山の方は誤りであるとされている。しかし、江戸時代に販売された『筑前国図』彫工・博多藤喜兵衛には、湯川山の所に佐屋形山と記されており、宗像郡側の鐘崎と遠賀郡側の内浦でサヤカタ山と湯ばれた事実は動かし難い。和歌の情景や屋形の形に合おうが合うまいがサヤカタ山は不動であり、地名が先で歌は後である。終わりに、岡垣側から見た湯川山の形状は、誰が見ても堂々たる屋形に見える。

羽山 健一

あけましておめでとうございます。新年最初の取材は、まちかどズームアップで紹介した、山田小学校の子どもたちが公園にベンチを設置する様子でした。そこで子どもの感想を聞いた中に「この経験を活かして、もっと地域のためになることを考え、実現させていきたい」という答えがありました。まるで、公務員試験の面接で志望動機を答えているようで、私たちが子どもころより、しっかりしているなと感心しました。子どもの言葉から、自分が役場に入ってすぐのころを思い出しました。まだまだ2年目ですが、初心を忘れずにがんばろうと思った新年初取材となりました。(村上)

編集
ホットな話題
お待ちしています。
後記

新年明けましておめでとうございます。正月の疲れが最近ようやく癒されようとしている竹森です。今年もよろしくお祈りします。初詣に行ったとき、おみくじを引きました。中吉でした。仕事は下半期が吉、失物も年の後半にあると書いてありました。一番理解できなかったのは恋愛。楽しむ程度なら吉、というのははたして吉なのでしょう？分かりません。私は今年、年男・厄年です。親戚の家に挨拶に行くと帰ってくると、早速厄よけのお誘いのがきが届いていました。厄よけするのもいいのですが、厄を受けても動じない、強い男になる方が魅力的に感じるので、厄よけせずに頑張っていこうと思います。(竹森)

『広報おかがき』は再生紙100%の紙を使用しています