



夏休みは、

みんな

で映画

(無料)を

見にいこうね!

| | |
|----------|-----|
| 後援 | 主催 |
| 岡垣町教育委員会 | 岡垣町 |

- 上映画 1. まっ黒なおべんとう (アニメーション49分)
2. 核戦争後の地球 (ドキュメント30分)
- と き 8/6 (火) 1回 15:00~
8/9 (金) 1回目 15:00~
2回目 19:00~
- ところ 岡垣町立中央公民館
大ホール (吉木)

※児童・生徒は、学校で決められたことを守ってネ。

岡垣町は、**核兵器廃絶平和の町宣言**のまちです。

町税(町県民税)の税率改正がありました。

1. 町県民税

町県民税は、県民税とあわせて住民税と呼ばれています。その名称が示すように、県や町に住んでいるみなさんが、その地方公共団体に對して納税するのが住民税です。住民税は、みなさんが住んでいる県や町の行う行政に必要な経費を、能力に応じて広く負担し合うという性質の税であり、自治の基にもよく沿うものであるでしょう。

●町県民税の所得割の税率(改正状況)

| 平成2年度 | | | | | |
|-------|-------------|-----|------|-------------|-----|
| 税 | 課税総所得金額 | 町民税 | | 県民税 | |
| | | 税率 | 控除額 | 税率 | 控除額 |
| 率 | 120万円以下の金額 | 3% | 0円 | 500万円以下の金額 | 2% |
| | 500万円以下の金額 | 8% | 6万円 | | 0円 |
| | 500万円をこえる金額 | 11% | 21万円 | 500万円をこえる金額 | 4% |

| 平成3年度 | | | | | |
|-------|-------------|-----|--------|-------------|-----|
| 税 | 課税総所得金額 | 町民税 | | 県民税 | |
| | | 税率 | 控除額 | 税率 | 控除額 |
| 率 | 160万円以下の金額 | 3% | 0円 | 550万円以下の金額 | 2% |
| | 550万円以下の金額 | 8% | 8万円 | | 0円 |
| | 550万円をこえる金額 | 11% | 24万5千円 | 550万円をこえる金額 | 4% |

土地などの譲渡があった場合は、課税の方法が異なります。

●国民健康保険税

国民健康保険の一種として国民健康保険制度が設けられ、その国民健康保険事業は、町の特別会計事業で運営されています。国民健康保険事業の費用に充てるために、国民健康保険税を、被保険者である世帯主に対して課税するようになっていきます。なお、世帯主が国民健康保険に加入していない場合でも、その世帯内に被保険者がいる場合は納税義務者となります。(みなし世帯主制度)

2. 国民健康保険税

国民健康保険税は、過去三年間税率改正を見送り、基金を取り崩してやり繰りをしてきましたが、昭和六十三年度十二億五千万円から平成二年度十五億二千万円と三年間で二・六パーセントも医療費がアップしてきました。また、老人加入者の増加に伴う医療費の増大により、このままでは平成三年度の国民健康保険特別会計は、運営できない状態になります。そこで、一般会計から、千五百万円(総額四千五百万円)の追加繰入をしてもらう事になりましたが、それでも三千三百万円が不足します。税率を改正しました。

改正理由

国民健康保険税は、過去三年間税率改正を見送り、基金を取り崩してやり繰りをしてきましたが、昭和六十三年度十二億五千万円から平成二年度十五億二千万円と三年間で二・六パーセントも医療費がアップしてきました。また、老人加入者の増加に伴う医療費の増大により、このままでは平成三年度の国民健康保険特別会計は、運営できない状態になります。そこで、一般会計から、千五百万円(総額四千五百万円)の追加繰入をしてもらう事になりましたが、それでも三千三百万円が不足します。税率を改正しました。

国民健康保険税計算例(平成3年度分)

- 世帯主A(事業主)・妻・長男・長女、4人家族
 - 平成2年中のAさんの所得200万円
 - 平成3年度固定資産税10万円
- ①所得割額 $(200万円 - 31万円) \times \frac{7.1}{100} = 119,900円$
(基礎控除額)
- ②資産割額 $10万円 \times \frac{23}{100} = 23,000円$
- ③均等割額 $18,000円 \times 4人 = 72,000円$
- ④平均割額 20,000円
- ①+②+③+④
- ↓
- 234,900円(年税額)
(年税額のうち、税率改正による引き上げ額は25,000円)

岡垣町国民健康保険税条例の改正内容

| 項目 | 平成2年度 | 平成3年度 |
|---------------|-------------------|-------------------|
| 最高限度額(地方税法改正) | 42万円 | 44万円 |
| 基礎控除額(地方税法改正) | 30万円 | 31万円 |
| 所得割額 | $\frac{6.5}{100}$ | $\frac{7.1}{100}$ |
| 資産割額 | $\frac{20}{100}$ | $\frac{23}{100}$ |
| 均等割額(1人当り) | 15,700円 | 18,000円 |
| 平均割額(1世帯当り) | 17,300円 | 20,000円 |

※均等割および平均割の引き上げに伴い低所得者に対する軽減額も引き上げられます。

保険税を納めない人がいると...

国保を健全に運営するためには、二つのことが重要です。一つは、医療費の伸びをできるかぎり小さくすること、もう一つは、みなさんが確実に保険税を納めることです。納めない、翌年保険税が、また上がってしまいます。

医療をうけて医療費を使うまえに、きちんと保険税を払うことが大切です。そうでないとほかの人の負担によって国保財政をささえるということがになります。このようなことが続くとやがて保険制度がつぶれてしまいます。

納付率が悪いとどう影響するか

保険税を納めない人がいると、保険税を納めている人の負担ばかりが重くなってしまい、保険制度が成り立たなくなります。簡単な例でご説明しましょう。

●いま仮に、10万円の費用を10人で負担して支払うことにします。●



1人当りの費用は1万円です。ところが、10人のうち、1人だけ費用を支払わない人がいるとしましょう。つぎようになります。



このように費用を支払う9人の1人当りの負担額は1万1千円となり、まったく払わない人が1人いるため、不公平となります。さらに1人、2人と費用を支払わない人が出てくると、ますます不公平さが拡大し、だれもが費用を支払うのがいやになります。そして、やがてお医者さんにかかったとき、医療費の金額を、自分で支払わなければならないになってしまいます。このようなことにならないためにも、保険税は納期内に納めましょう。

あなたの税額などに疑問のある場合、および、納期内に納税することが困難な人は、気軽に税務課(☎282-1211)まで、ご連絡ください。

議会だより

第二回定例会の概要

平成三年第二回岡垣町議会定例会は六月十二日から六月二十七日までの十六日間の会期で開催されました。

町長から提出された議案は十五件、報告が二件でした。議員から提出された議案は六件でした。陳情が三件で合計二十六件が上程されました。

賛成多数で

原案を可決

国民健康保険税の税率アップをきまる

◎岡垣町国民健康保険税条例の一部を改正する条例

▽地方税法の一部改正に伴って、また、平成三年度の国民健康保険事業特別会計の不足となる財源を確保するために提案されて審議されました。

国民健康保険の被保険者の立場、会社に勤めている人の立場、町全体の財政的な立場など色々な意見が出され、賛成多数で可決されました。

学校教育に本場の発音を

●アメリカ力青年の来町まわしか

◎岡垣町特別職の職員で非常勤の

者の報酬及び費用弁償に関する条例の一部を改正する条例

▽外国青年招致事業の実施に伴い、岡垣町で雇用する外国青年に對して、報酬を支払うための改正案が提案され審議されました。結果は全会一致で可決されました。

●一般会計(二件提出)
七九億九、二〇九万六千円

●国民健康保険事業特別会計
一六億八、一三六万八千円

●公共下水道事業特別会計
一五億六、九五二万二千円

議員提出(可決されたもの)

「臨海荘」のより良い運営をめざして

◎岡垣町保養施設「臨海荘」基金の設置、管理及び処分に関する条例

▽岡垣町保養施設「臨海荘」の効率的な維持、管理に努めるために新たにこの条例が制定されました。

●意見書
●コメ市場解放阻止に関する意見書案(修正案を可決)

●老人保険法の改正に反対する意見書案(修正案を可決)

「意見書関係機関に送付しました。」

東部地区老人憩いの家

●新築が開始される

◎平成三年度東部地区老人憩いの家新築工事請負契約について

▽全会一致で可決され、七月二日に起工式がおこなわれました。場所は大字山田一八二番地です。

◎特別委員会の設置

現在、岡垣町で懸案事項となっている問題について、議員の発議により特別委員会の設置が議決されました。

●岡垣町観光開発特別委員会

●家族旅行村に関する調査・研究を目的として六人の委員によって構成。

●総合ふれあい公園建設特別委員会

▽町長が提出したその他の議案、報告は全て可決、承認されました。

今回可決された補正予算については次のとおりです。

●ゴルフ場に関する調査・研究を目的として六人の委員によって構成。

●ゴルフ場に関する調査・研究を目的として六人の委員によって構成。

◎平成三年度補正予算(補正後)

●総合ふれあい公園建設に関する調査・研究を目的として六人の委員によって構成。

保険税を納めない人がいると...

国保を健全に運営するためには、二つのことが重要です。一つは、医療費の伸びをできるかぎり小さくすること、もう一つは、みなさんが確実に保険税を納めることです。納めない、翌年保険税が、また上がってしまいます。

医療をうけて医療費を使うまえに、きちんと保険税を払うことが大切です。そうでないとほかの人の負担によって国保財政をささえるということがになります。このようなことが続くとやがて保険制度がつぶれてしまいます。

納付率が悪いとどう影響するか

保険税を納めない人がいると、保険税を納めている人の負担ばかりが重くなってしまい、保険制度が成り立たなくなります。簡単な例でご説明しましょう。

●いま仮に、10万円の費用を10人で負担して支払うことにします。●



1人当りの費用は1万円です。ところが、10人のうち、1人だけ費用を支払わない人がいるとしましょう。つぎのようになります。

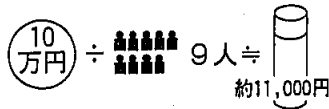

このように費用を支払う9人の1人当りの負担額は1万1千円となり、まったく払わない人が1人いるため、不公平となります。

さらに1人、2人と費用を支払わない人が出てくると、ますます不公平さが拡大し、だれもが費用を支払うのがいやになります。そして、やがてお医者さんにかかったとき、医療費の金額を、自分で支払わなければならなくなってしまいます。

このようなことにならないためにも、保険税は納期内に納めましょう。

あなたの税額などに疑問のある場合、および、納期内に納税することが困難な人は、気軽に税務課(☎282-1211)まで、ご連絡ください。

議会だより

第二回定例会の概要

平成三年第二回岡垣町議会定例会は六月十二日から六月二十七日までの十六日間の会期で開催されました。

町長から提出された議案は十五件、報告が二件でした。議員から提出された議案は六件でした。陳情が三件で合計二十六件が上提されました。

賛成多数で

原案を可決

国民健康保険税の税率アップきまる

◎岡垣町国民健康保険税条例の一部を改正する条例

▽ 地方税法の一部改正に伴って、また、平成三年度の国民健康保険事業特別会計の不足となる財源を確保するために提案されて、審議されました。

国民健康保険の被保険者の立場、会社に勤めている人の立場、町全体の財政的な立場など色々な意見が出され、賛成多数で可決されました。

学校教育に本場の発音を

アメリカ力青年の来町まぢか

◎岡垣町特別職の職員で非常勤の

者の報酬及び費用弁償に関する条例の一部を改正する条例

▽ 外国青年招致事業の実施に伴い、岡垣町で雇用する外国青年

に対して、報酬を支払うための改正案が提案され審議されました。結果は全会一致で可決されました。

「臨海荘」のより良い

運営をめざして

◎岡垣町保養施設「臨海荘」基金の設置、管理及び処分に関する条例

▽ 岡垣町保養施設「臨海荘」の効率的な維持、管理に努めるために新たにこの条例が制定されました。

東部地区老人憩いの家

「新築が開始される」

◎平成三年度東部地区老人憩いの家新築工事請負契約について

▽ 全会一致で可決され、七月二日に起工式がおこなわれました。場所は大字山田一八二番地です。

▽ 町長が提出したその他の議案、報告は全て可決、承認されました。

今回可決された補正予算については次のとおりです。

◎平成三年度補正予算(補正後)

- ・一般会計(二件提出) 七九億九、二〇九万六千円
- ・国民健康保険事業特別会計 一六億八、二三六万八千円
- ・公共下水道事業特別会計 一五億六、九五二万二千元

議員提出(可決されたもの)

◎意見書

- ・コメ市場解放阻止に関する意見書案(修正案を可決)
- ・老人保険法の改正に反対する意見書案(修正案を可決)
- 「意見書関係機関に送付しました。」

◎特別委員会の設置

現在、岡垣町で燃案事項となっている問題について、議員の発議により特別委員会の設置が議決されました。

- ・岡垣町観光開発特別委員会
- 「家族旅行村に関する調査・研究を目的として六人の委員によって構成。」
- ・総合ふれあい公園建設特別委員会
- 「総合ふれあい公園建設に関する調査・研究を目的として六人の委員によって構成。」
- ・ゴルフ場に関する調査特別委員会
- 「ゴルフ場に関する調査・研究を目的として六人の委員によって構成。」

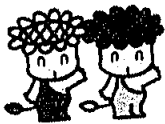

■とき
■ところ

9月14日(出)～11月11日(月)
メイン会場 若松区響灘緑地(頓田貯水池北側)
サブ会場 小倉北区勝山公園

ビッグアーティストONステージ

当日、会場で整理券を配布します。(無料)

●日・祝日、メインステージ(1,000席)。全ステージ、開演13:00～

| | | |
|-------|---|-----------------------------|
| 9/15 | 祝 | 森川 由加里 |
| 9/16 | 休 | たま、GO-BANG'S、KUSUKUSU |
| 9/23 | 祝 | 水前寺 清子 |
| 9/29 | 日 | 荻野目 洋子 |
| 10/6 | 日 | フライング・キッズ(ヤングミュージックフェスティバル) |
| 10/10 | 祝 | 小林 繁、奥寺 康彦(トーク&スポーツ教室) |
| 10/13 | 日 | 杉山 清貴 |
| 10/20 | 日 | イルカ |
| 10/27 | 日 | 栗田 貫一 |
| 11/3 | 祝 | マリーン |
| 11/4 | 休 | 斎藤 都世子 ファッションショー |
| 11/10 | 日 | アップビート |

お姫様おかえりライブ

| | | |
|------|---|-----------------------------------|
| 10/4 | 金 | 大門ゆき、おがた奈緒子、ストロベリー 響あかえ、まつもと未来 |
|------|---|-----------------------------------|



水前寺 清子



マリーン



たま

グリーンルネッサンス北九州'91の

体が乗りだすオモシロサです

イベントを紹介します。



岡垣町からも、フェアの核となる「まちのゾーン」内の大花壇へ、入場者の目を惹きつける美しい花々を提供する予定です。

前売入場券を岡垣町役場町長公室(☎二八二―二二二)で八月三十一日まで販売します。数に限りがありますのでお早め!

■入場券のご案内

| 前売券 | 料金 | 当日券 | 料金 |
|----------|--------|----------|--------|
| 大人 | 1,000円 | 大人 | 1,200円 |
| 高校生 | 700円 | 高校生 | 800円 |
| 小・中学生 | 500円 | 小・中学生 | 600円 |
| 幼児(4歳以上) | 200円 | 幼児(4歳以上) | 300円 |

スイスのベルン美術館からゴッホの「ひまわり」がやってくる! 日本で初公開

●美術館(もりのゾーン)
セザンヌ、モネ、シャガール、ピカソ、梅原龍三郎など有名な画家による花の絵約20点を展示します。(美術館は有料です。)

問い合わせ

第8回全国都市緑化北九州フェア実行委員会事務局
〒808-01 北九州市若松区響灘緑地内 ☎741-4567

休日急病センターの開設について

盆休み期間中病気になってどの病院も休診だと困ってしまいます。

そんなときは、この休日急病センターを利用してください。

とき 8月14日(水)～15日(木) 9時～17時

ところ 遠賀・中間休日急病センター
(☎201-9999)
水巻町大字下二 576-4

科目 内科・小児科

◎問い合わせ……

役場町長公室 人事係

(☎二八二―二二二)

- 採用予定人員
 - ▽一般事務職員 4人程度
 - ▽保母 2人程度
 - ▽図書司書 1人程度
 - ▽技術職員(建築関係) 1人程度
 - ▽保健婦 1人程度
- 試験日
 - 9月22日(日) 10時から
- 試験会場
 - 遠賀町立遠賀中学校
- 資格
- 受付期間
 - 8月1日(水)～26日(月)までの日曜、第2、第4土曜日を除く8時30分から17時(土曜日は12時30分)まで、郵送は、8月20日消印まで有効

岡垣町職員募集

あなたのちからがほしいのです。魅力あるまちづくりを、一緒にやりませんか。



さつ風景な公民館に愛の生花を!

東部公民館の玄関入口に、毎月季節に応じた美しい花が展示されているのをご存知でしたか。岡垣町老人クラブ生花教室の池ノ坊教授、有吉ケサエさん(南高陽)が、「公民館は多くの人たちが集まる所なのに、花一つないのでは」と二年前から、好意で送られているのです。公民館を利用の際は、鑑賞してはいかがですか。



いの願いを誓った短冊を飾りつけていました。また、楽器演奏や寸劇も飛びだし楽しいひとときを過ごしました。



七月七日(日)
(町民・岡垣東中) 体育館

優勝 海老津台
準優勝 野間A
第三位 吉木シニア
緑ヶ丘

なお、七月二十八日(日)には、三十五歳以下の男女九人による青年の部も行います。

地域対抗混合バレー (壮年の部)

青春の一ページを飾る中体連の部活動選手激励会が、七月四日、岡垣東中学校(野上眞行校長、四百五十六人)体育館でありました。野球・テニス・バレー・陸上など三年生が中心の九つの部を全生徒で激励し、また、選手は、岡垣東中の代表である自覚と試合に向けて全力を尽くす決意をしました。

吾に栄光あれ!!

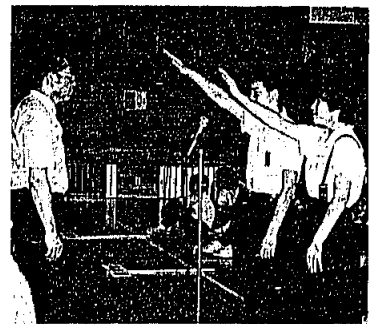

岡垣町公民館運営審議会委員 兼社会教育委員の一部交替

| 新役員氏名 | 旧役員氏名 | 所属団体 |
|--------|--------|--------------------|
| 古家崎 康彦 | 石田 肇 | 町議会 |
| 細川 光利 | 谷口 佐賀雄 | 町議会 |
| 野見山 宗 | 国崎 慎二 | 小学校代表 |
| 野上 眞行 | 下田 寅雄 | 中学校代表 |
| 吉田 和彦 | 深田 明俊 | 町PTA |
| 早川 すゑの | 石田 敏之 | (新)文化協会 (旧)町青年団 |

〔任期：平成3年7月1日～平成4年6月30日〕

Q10L時代に厚生年金に加入していましたが、退職したときに受けた脱退手当金の期間はどうなるのですか。

A1 脱退手当金は、厚生年金の被保険者期間が五年以上ある人が、いずれの年金も受けられない場合に、一時金を受けるという例外的な制度です。この脱退手当金は、昭和六十一年四月一日(施行日)で廃止されました(施行日において四十五歳以上の人は従来どおり)。過去に脱退手当金を受けた場合は、施行日に六十歳未満の人

で施行日から六十五歳に達するまでの間に国民年金に加入した場合、脱退手当金を受けた昭和三十六年四月一日以降の期間は、老齢基礎年金の受給資格期間をみる場合に合算対象期間として扱われます。(いわゆる「カラ期間」ただし年金額には反映されません。



町民課

国保・年金係

年金

Q & A ②

新岡垣風土記

岡垣町長 石井邦一

近世の岡垣

古高取の窯跡・上畑窯

江戸時代の幕開きから、まだど

れ程もたない寛永年間(一六二四〜一六四七)の初め頃のこと。

つい先頃まで宗像氏貞の居城だった篤ヶ岳(城山)の北側山麓に、大きな登り窯が築かれた。

やがて、ここ上畑の村人たちはこの登り窯から立ちのぼる煙を眺めながら、ここで働く人々の異国語からこの人々を「唐人さん」と呼び、この窯で作られた陶器を「唐人焼き」として後世に伝えた。

そのためだろうか、この窯で働いた人々を「文永の役」(一二七四)の蒙古・高麗連合軍の捕虜だったとしたり、また宗像氏全盛期に、中国から陶工を招いたとする話など、これまで様々な流説が広められてきた。

昭和十年代の初頭、上畑の地を訪れ、この窯跡を調査した古陶磁器研究家美和弥之助氏は、窯跡の出土陶片と窯の構造から「窯技上からも明らかに古高取に属するものであって、慶長宅間(高取焼最初の窯跡)と開窯期を一つにするもので李朝風窯跡最古のものの一つとして貴重な窯跡」であること

とを専門誌上に発表した。

以後、この上畑の窯跡は数少ない古高取窯跡の一つとして知られるにいたっている。ところでどんな経緯で、古高取の窯が上畑に築かれたのだろうか。

高取焼の創始者は、高取八蔵(朝鮮・八山)である。八蔵は、福岡藩初代藩主黒田長政が文禄・慶



石橋芳一氏(上畑)所蔵の窯跡出土土壺

長の役(一五九二〜一五九八)で朝鮮から伴ってきた陶工である。長政は慶長五年(一六〇〇)筑前に移封されると、八蔵に鞍手郡鷹取山の山麓、永満寺宅間(現在は直方市)の地に窯を築かせた。この後、福岡藩御用窯として窯は内ヶ磯(直方市)に移転する。

内ヶ磯窯の時期(慶長十九年、寛永元年)、八蔵は藩主の勘気に触れ、一族離散の憂き目に会おう八蔵は、藩から七十人扶持をもらっていたので、一族は少なくとも五十人近くはいたと考えられる。このとき八蔵父子は山田唐人谷(現山田市)に閉居、細々と雑陶

を焼いている。離散した一族の一部は、朝鮮への帰国を志して船出が可能な芦屋津に近く、船待ちの間を陶器づくりもできる上畑を選んだ。この地で数年間を過ごしたというのが上畑唐人焼きの由来として考えられる仮説である。

この時期、高取一族流浪の跡を留める遺跡に、千石唐人谷(鞍手郡宮田町)と脇田犬鳴谷(若宮町)が知られている。八蔵父子は、寛永七年(一六三〇)許されて藩に復帰、第三期高取とされる白旗山窯(飯塚市)を開く。これからの高取焼は遠州高取と言われ、古高取窯の時代とは区分される。

上畑の窯跡地は、字唐人山にあつて現地はミカン畑である。上畑の小字名には他にも、土取・灰ヶ谷といった地名があり、また小字名ではないが、ドン谷・埴ノ原・唐人墓といわれる箇所が、当時の名残りを示している。

窯跡が発見されたのは、明治三十六年に山神溜池が造られたとき、堤防盛土を取土した場所が遺跡だったことから、数多くの陶片が出土したことによる。

またこれまで本格的な発掘調査はなされていないが、窯床や物原などの確認で、その規模や作品の全容が明らかになるだろう。古高取窯の貴重な遺跡として大事にした場所である。

石井邦一

疲労回復に

酢をどうぞ

酢は昔から料理にはかかせない調味料とされ、体によいと言われています。よい酢は味がまろやかで香りもよいが、ツンとくる酢酸臭や舌をさす刺激のあるものはよくありません。

酢が健康によい理由の一つに、塩分の取り過ぎを押さえる効果があることです。特に高血圧で塩分を控えたい人には、料理の味けなさを、酢でカバーする方法があります。また、酢は、体内に乳酸



がたまるのを防ぎます。乳酸は疲労の原因といわれているので、疲労回復にはうってつけの調味料といえます。その外、新陳代謝を促す働きをもち、料理にさわやかな風味を与え、食欲を刺激するなどの働きがあります。

また、料理については、殺菌力があるので、食物についた細菌を殺し、食中毒を防ぎます。

ごぼうのあく抜きに酢水を使えば褐色に変色するのを防げるし、小魚などを煮る時に加えれば骨のカルシウムが溶けて柔らかくなり、

おいしく食べられます。酢は健康上とてもよい調味料です。から一日一回は、食べてください。

わかめサラダ

材料(四人分)

- わかめ(干)二十g、きゅうり二本、かいわれ二十g、トマト一コ、レタス八十g、A(しょうゆ小さじ四杯、ごま油小さじ一杯、酢大さじ二杯)

作り方

- ①わかめは水にもどして、さっと湯とおしして適当な大きさに切る。
- ②きゅうりは、薄く斜め切り、レタスは適当にちぎり、かいわれは根を切る。
- ③Aを合わせてドレッシングを作り①と②を盛り合わせて食前にかける。

岡垣町食生活改善推進会

人口のうごき

| | | |
|----------------|-----|-----|
| 28,240人(+5人) | 出生… | 17人 |
| 男…13,427人(+8人) | 死亡… | 17人 |
| 女…14,813人(-3人) | 転入… | 94人 |
| 8,862世帯(+21) | 転出… | 89人 |
| 6月末人口…()内は前月比 | | |

5年生・6年生の君たち！ 研修に参加しませんか

岡垣町では、ふるさと創生事業の一環として、小学生を対象に人材育成国内短期留学研修を計画しています。

研修地 長野県小県郡真田町菅平高原
研修期間 平成3年12月25日～平成4年1月2日
研修内容 集団活動及び研修地との集団交流・ホームステイによる生活体験・スキー技術の習得など

対象 町内の小学校に通っている5・6年生
募集人数 30人
受付期間 7月25日～8月31日
申し込み先 社会教育課(☎282-1211)の備え付けの用紙で
応募者多数の場合は抽選をいたします。

し尿・ゴミ収集の盆休みおよび臨時くみ取りのお知らせ

福祉課・生活環境係

八月十四日(水)・十五日(木)は、し尿くみ取りと可燃ゴミの収集が休みとなります。十五日の可燃ゴミは十九日に出してください。また、来客などで、し尿の臨時くみ取りを希望される家庭は、八月二日(金)までに福祉課(☎二八二二二二)へ申し込みください。
※盆明けの臨時くみ取りは、対応できません。

精霊流し

福祉課・生活環境係

お盆に川や海で精霊流しをする環境上問題があります。次の日程で、各小学校の校庭に精霊流しの会場を設置しますので利用してください。
とき 八月十五日(木) 十七時～二十四時
問い合わせ 福祉課・生活環境係(☎二八二二二二)
学校給食調理員の臨時職員を募集しています。
学校教育課 十人程度
年齢 二十歳～五十歳
勤務時間 八時十五分～十六時四十五分
勤務先 町内各小学校
申し込み先 学校教育課(☎二八二二二二)へ八月十五日

(木)までに、履歴書に写真を添付して持参してください。
身体障害者向けフープ講座
おまじんの会(5)案内
福岡県身体障害者福祉協会
フープ講座
とき・ところ 八月二十七日・福岡ビジネス専門学校(第一会場)
九月六日・麻生医療福祉専門学校(第二会場)
定員 第一会場 三十人・第二会場 二十五人
費用 無料
申し込み 八月十六日までに速賀福祉事務所(☎六〇一〇二二二二)

24時間

健康テレホンサービス
093-531-8181
ハイハイ
福岡県保険医協会

朝10時に内容が変わります。

| 曜日 | 8月のテーマ |
|----|-------------------------|
| 月 | ブール熱 |
| 火 | 歯の健康シリーズ 噛めない子、噛まない子 |
| 水 | 夏ヤセ対策 |
| 木 | ポケが始ったら家族はどうする |
| 金 | 生理が重い人へ |
| 土 | 痔シリーズ②切れ痔 |
| 日 | |

つどいの会(集団見合い)
とき・ところ 九月一日・福岡県社会福祉センター
問い合わせ 八月二十日までに財団法人福岡県身体障害者福祉協会福岡県身体障害者結婚相談所(☎〇九二一七五一三三九九)

パソコン教室を開講します。

岡垣町商工会

とき 八月二十日～二十八日、十三時～十六時
ところ 岡垣町商工会会館
内容 フープロで表作成など初心者向きです。
人数 十人
受講料 無料
申し込み 岡垣町商工会(☎二八二二〇二九四)

寄付ありがとうございました。

社会福祉協議会・寿会

次の方々から香典返しとして、寄付がありました。厚くお礼申し上げます。
○社会福祉協議会へ()は故人
広渡悟(トヨ) 山田、麻生洋海(千代子) 吉本、永島千鶴子(二義) 新海老津、中村タマエ(光

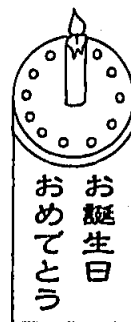

お誕生日おめでとう

○老人クラブ寿会へ
広渡悟、麻生洋海
野間
エ) 新海老津、植松稔(ヨハル)

鳴崎 明沙美ちゃん(鍋田)
昭和63年8月1日生まれ

鳴崎 慎吾さん
美恵子さん
長女
いつまでも健康でかわいく育つてネ。



小田 葉月ちゃん(緑ヶ丘)
昭和63年8月3日生まれ

小田 弘正さん
明見さん
長女

6月1日に弟が生まれ、お姉ちゃんになりました。一生懸命お世話をしています。

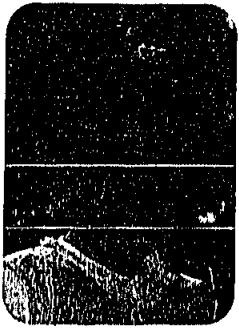

8月の行事予定表

(1~15日)

| 日 | 曜日 | 行事名 | 時間 | 場所 | 備考 |
|----|----|------------------------------|-------------|---------------|--------|
| 1 | 木 | 青少年相談室 (☎282-4884) | 9:00~16:00 | 役場監査室 | |
| | | 軟式野球夏季大会 (8/2まで) | 19:30~ | 総合グラウンド(ナイター) | |
| 2 | 金 | | | | |
| 3 | 土 | | | | |
| 4 | 日 | 魚つかみ大会 | 13:00~ | 波津海水浴場 | |
| 5 | 月 | 母子健康手帳の交付 | 9:00~11:30 | 役場福祉課窓口 | 印鑑 |
| 6 | 火 | | | | |
| 7 | 水 | | | | |
| 8 | 木 | 1歳6か月児健診(H1.12.14~H2.2.8生まれ) | 13:30~14:00 | 中央公民館 | 母子健康手帳 |
| 9 | 金 | 心配ごと相談・行政相談 | 13:30~16:00 | 東部公民館 | |
| 10 | 土 | 土曜閉庁 (第2土曜日) | | | |
| 11 | 日 | 郡民体育大会 (秋季大会) | 8:00~ | 速賀町 | |
| | | ゲートボール一般大会 | 8:30~ | 総合グラウンド | |
| 12 | 月 | | | | |
| 13 | 火 | | | | |
| 14 | 水 | | | | |
| 15 | 木 | | | | |

▶ ちょっと先の予定 (8月後半)

県民体育大会 (水泳大会) ...18日 母子健康手帳の交付...19日 献血...21日 4か月児・7か月児健診...22日 心配ごと相談・行政相談...23日 少年サッカー夏季大会...24日 土曜閉庁...24日 少年野球速賀自動車学校旗...25日 健康相談...30日

| 日 | 曜日 | 環整(大型車) | 環整(小型車) |
|----|----|--------------|--------------------------|
| 31 | 土 | 継足ホース地区 | 海老津 |
| 30 | 金 | 29日と同じ | 富士団地、月見荘 |
| 29 | 木 | 高陽、海老津 | 新海老津 |
| 28 | 水 | 27日と同じ | 波津、内浦 |
| 27 | 火 | 26日と同じ | 高倉、倉丸 |
| 26 | 月 | 高陽、鍋田 | 茅原 |
| 24 | 土 | 19日と同じ | 山田峠 |
| 23 | 金 | 19日と同じ | 三吉団地、糠塚、山田 |
| 22 | 木 | 19日と同じ | 時老津、緑ヶ丘、山田 |
| 21 | 水 | 19日と同じ | 月2回汲み取り、海老津、東山田、野間 |
| 20 | 火 | 19日と同じ | 波津、海老津、星ヶ丘 |
| 19 | 月 | 西高陽 | 海老津、三吉、新松原 |
| 17 | 土 | 16日と同じ | 緑ヶ丘 |
| 16 | 金 | 東松原、高陽、鍋田 | 糠塚 |
| 13 | 火 | 鍋田、新海老津 | 高倉、倉丸、塚原 |
| 12 | 月 | 東海老津、東松原、東高陽 | 倉丸安川、吉木、茅原、山田、三吉、海老津、緑ヶ丘 |
| 10 | 土 | 上海老津、東海老津、津 | 倉丸 |
| 9 | 金 | 6日と同じ | 西山田、野間、高塚 |
| 8 | 木 | 6日と同じ | 吉木、塚原 |
| 7 | 水 | 通行止地区 | 野間、吉木、吉野ヶ丘 |
| 6 | 火 | 戸切、戸切百合野、東高陽 | 野間(葉山、高倉、西鉄団地) |
| 5 | 月 | 1日と同じ | 野間、高倉、吉木 |
| 3 | 土 | 2日と同じ | 月2回汲み取り |
| 2 | 金 | 住 | 東山田 |
| 1 | 木 | 戸切百合、南高陽 | 三吉、波津 |
| 1 | 日 | 戸切町 | 野間(葉山団地) |
| | | 倉丸安川、東山田 | 倉丸安川、東山田 |
| | | 岡垣クリーン | 環整(大型車) |
| | | | 環整(小型車) |

8月分し尿収集日程表