

優勝した海老津ジュニアA

3月10日、町民体育館で町長旗争奪少女バレーボール大会がありました。4クラブ、11チームが参加しての熱戦がお父さん、お母さんの声援をうけて、1日中行われました。

- | | |
|----|----------|
| 優勝 | 海老津ジュニアA |
| 2位 | 山田ジュニア |
| 3位 | 戸切ジュニア男子 |
| 3位 | 戸切ジュニア |

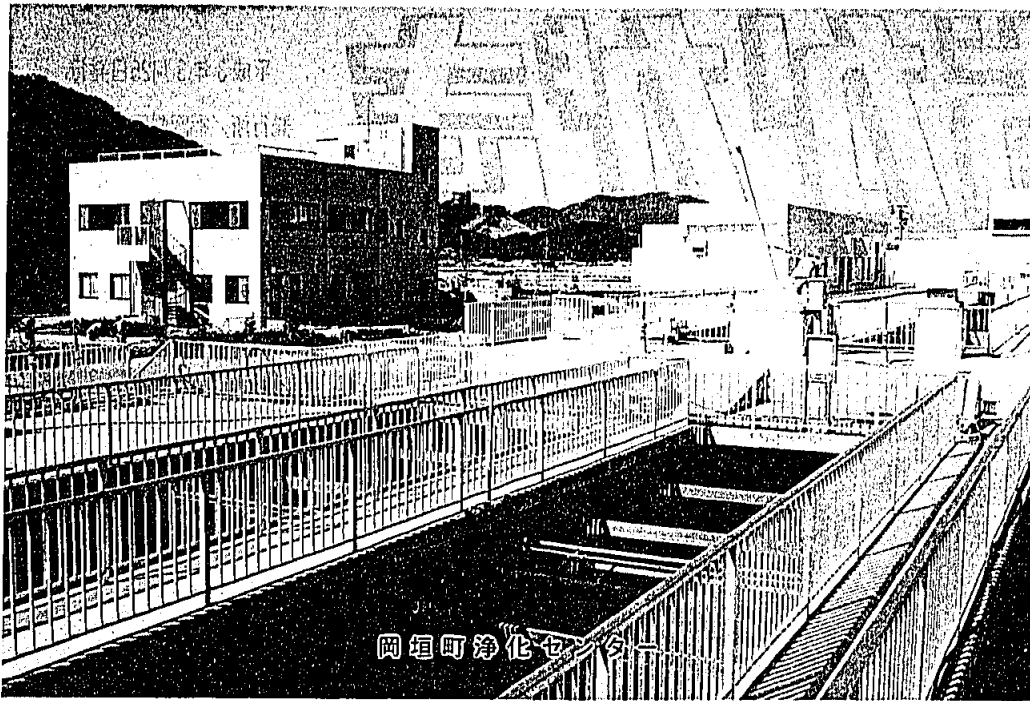

4月1日 公共下水道供用開始

本町では、快適な生活環境・住みよい街づくりをめざして昭和四十八年度に公共下水道の基本計画を作成し、昭和五十九年度より建設事業を計画的に進めてきました。町民のみなさんのご理解とご協力によりまして、第一期計画区域内の整備が完了し、四月一日より公共下水道をご利用していただけるようになりました。下水道の建設には、多額の費用と永い年月を必要としますが、平成三年度からも計画的かつ効率的に第二期計画区域内の整備を進めて行く予定です。

河川の汚染の

七割は家庭から

なぜ下水道が必要なのでしょう。それには、まず河川や海の水質汚染が問題になっている点があります。水質汚染と言うと工場排水を連想しがちですが、実は家庭から出る生活雑排水によるものが大きいのです。河川や海の汚染の約七十パーセントは生活雑排水によるものだそうです。

魚の住める水質にするためには

河川の汚染の七割は生活雑排水によるものですが、その中でも台所から出る排水の占める割合が最も多いのです。

特に、調味料や食品などは、そのまま流すと少量でも水質汚染の原因となってしまいます。例えば、天ぷら油五百mlを台所に流すと、魚が住める水質にするためには三百lの風呂おけで三百三十杯分(図一参照)の水で薄めなければなりません。もともと、河川には、汚れた水を浄化する自然浄化の作用がありますが、現在の状況

は自然浄化の限界を越えたものです。そのため、農業用水としての利用にも障害が出るようになっています。

BOD量が 三十グラム

私たちは、炊事・洗濯・風呂・トイレなどに、一人一日二百五十〜三百リットルの水を使いますが、まな形で川や海に流しています。この生活排水を、BOD(生物学的酸素要求量)という汚れの度合いを測る指標で見てもみましょう。尿から出るBOD量は、一日一人十三グラムなのに対し、生活雑排水から出るBOD量は三十グラ

魚が住める水質にするために必要な水の量は ふろおけ何杯分?

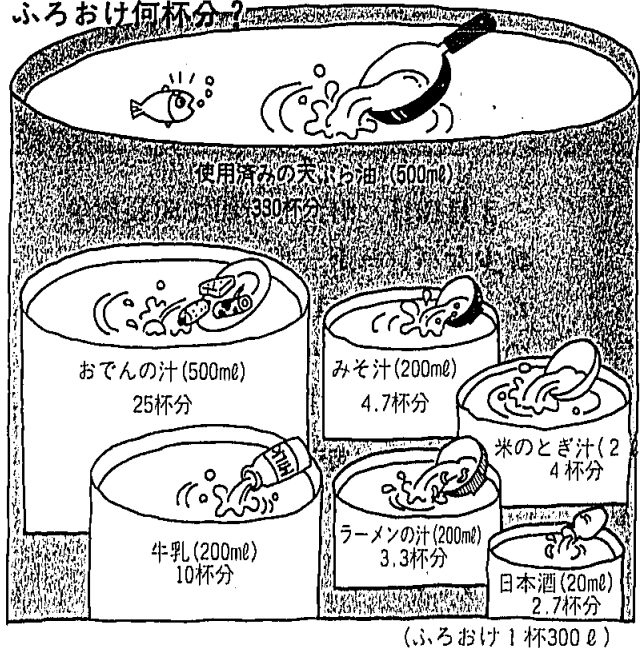

汚れた水がきれいになるまで

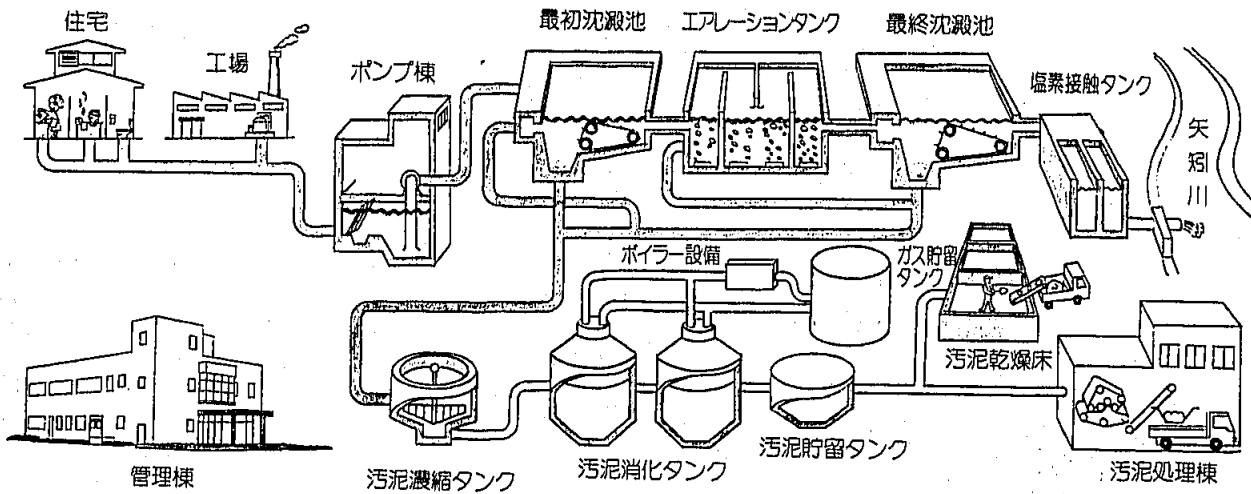

下水道には4000年の歴史

下水道の起源は、紀元前2000年のインダス文明のモヘンジョダロ遺跡にまでさかのぼります。その遺跡の建物は、浴室・便所などの設備をもち、レンガ作りの下水道が大通りの下に設置されていました。

紀元前600年頃のローマでも排水を目的とする開渠式（溝の上部を開け放したタイプ）の下水道が作られました。

18世紀になると水洗便所が実用化され、大都市で普及し始めました。しかし、これらの下水道は排水を集めて、下流で放流するだけのものでした。このため、下流ではコレラやチフスなどが大流行しました。下水の処理が行われるようになったのは、20世紀になってからで意外に新しい技術なのです。

日本での歴史は、すでに平城京（8世紀）時代には開渠式下水道がありました。また、中世から近世には、城下町の市街地排水が整備されるようになりました。大阪では、太閤下水が整備され、現在でも利用されています。

日本では10世紀から20世紀半ばまで、し尿は肥料として利用されていました。そのため、衛生的で資源の有効利用にもなり、当時は、高い評価を得ていました。しかし、その結果として水洗化の進むのが遅れたわけです。

昭和六十三年度末の資料によると福岡県の下水道普及率は四十七パーセントで、全国平均の四十七パーセントを上回り、全国で七位になります。

しかし、下水道事業を行っている自治体はわずかであり、北九州市、福岡市の両都市を除くと約十五パーセントの普及率にしかありません。

下水道普及率は

その生活雑排水を、浄化センターで処理することにより、BOD量を約十分の一の三グラムにまで減らすことができます。

ムと二倍以上にもなります。しかも、法律で未処理のまま放流することを禁止されているし尿に比べ、生活雑排水にはこのような規制がないので、そのまま川や海に流されているわけです。

ムと二倍以上にもなります。

下水道のしくみ
各家庭から出る生活雑排水は、

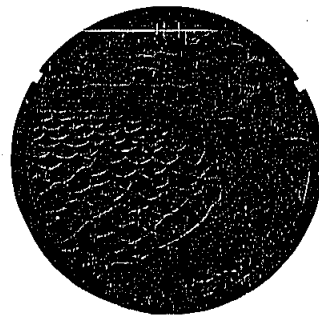

◀ 下水道マンホールのふた

岡垣町では、四月一日の供用開始により下水道処理面積百八十五ヘクタール・処理人口一万一千四百人、普及率約四十七パーセントになります。県内の町村では、前原町と同時期で四番目の供用開始になります。

汚水と雨水を別々の管渠で集める分流式と呼ばれる方法で、岡垣町浄化センター（糠塚地区）に送られます。集められた汚水は沈殿池を通り、エアレーションタンクに送られます。送られてきた汚水は活性汚泥の力を借りて分解され、再度沈殿池を通り、塩素で殺菌されます。これらの作業を行ない、約十二時間後にはきれいな水と濁った矢矧川に放流されます。

また、沈殿池から送られてきた汚泥は濃縮され、汚泥消化タンクで好気性微生物を利用して分解されます。そして、最終的に堆肥立てや農地の肥料として再生されます。

トイレの水洗化

下水道の完成により、どの家庭でも浄化槽なしで水洗トイレが使えるようになります。小さな子ども

供用開始地域と第2期整備地域



もやお年寄りも安心して使用する事ができます。水洗トイレは伝染病などの発生を未然に防ぎ、悪臭のない衛生的なものです。また、水洗トイレの工事は町の指定工事店に申し込んでください。

今後の下水道計画

今回の第一期工事は、七年の歳月と約六十四億円の費用をかけて整備されました。整備区域は、百八十五ヘクタール（松ヶ台を含むと二百十二ヘクタール）・管渠延

長五十七キロメートルになります。汚水処理する浄化センターの能力は日量五千四百五十立方メートルになります。また、昨年十二月二十七日付けで、第二期整備地域の事業認可を国から受けました。これにより、

三年度から七年度にかけ事業費約三十六億円をかけて、百二十二ヘクタールの地域が整備されます。管渠総延長は九十三キロメートル、浄化センターの処理能力は日量一万九百立方メートル、処理人口二万五百人になります。全体計画が

整備されれば、処理面積八百三十七ヘクタール・処理人口三万九千人となります。この事業の全体計画の完成予定は、平成二十七年です。このように下水道事業には、たくさんのお金と時間がかかります。しかし、この事業は私たちの子どもたちにも残すためでもあります。今後ともみなさんのご理解とご協力をお願いします。

料金早見表

排出量 (m ³)	使用料 (円)	排出量 (m ³)	使用料 (円)	排出量 (m ³)	使用料 (円)	排出量 (m ³)	使用料 (円)
11	1,340	19	2,460	27	3,620	35	4,900
12	1,480	20	2,600	28	3,780	36	5,060
13	1,620	21	2,740	29	3,940	37	5,220
14	1,760	22	2,880	30	4,100	38	5,380
15	1,900	23	3,020	31	4,260	39	5,540
16	2,040	24	3,160	32	4,420	40	5,700
17	2,180	25	3,300	33	4,580	45	6,500
18	2,320	26	3,460	34	4,740	60	7,300

下水道料金(1ヶ月当り)

区分	汚水の排出量	使用料
基本使用料	10m ³ まで	1,200円
	10m ³ を越え25m ³ までの部分	140円
従量使用料(1m ³ につき)	25m ³ を越え50m ³ までの部分	160円
	50m ³ を越える部分	180円

表1. 人件費の状況 (一般会計決算)

区分	住民基本台帳人口 (年度末)	歳出額 A	実質収支	人件費 B	人件費率 (B/A)	(参考) 63年度の 人件費率
元年度	2,3.31 28,057人	千円 5,950,550	千円 160,547	千円 959,700	% 16.1	% 17.9

表2. 人口からみた職員数・人件費の状況 (一般会計決算)

区分	人口 (2.4現在 住民登録)	一般職員数	職員1人当り の人口	住民1人当り に占める給与 費
岡垣町	28,057人	142人	197.6人	24,429円
県内市町村 村平均	26,858人	196人	136.8人	39,268円

※ 県内市町村のうち、福岡・北九州の両政令都市は除く

表3. 職員の初任給の状況 (2年4月1日現在)

区分		岡垣町	郡内平均	国
		初任給	初任給	初任給
一般行政職	大学卒	149,900円	148,750円	143,100円
	高校卒	125,600円	125,600円	117,300円
技能労務職	高校卒	132,900円	129,675円	114,400円

表4. 一般行政職の等級別職員数の状況 (2.4.1)

区分	8級	7級	6級	5級	4級	3級	2級	1級	計	
標準的 職務内容	課長	課長 課長補佐	係長	係長 主査	主任	主事 技師	主事 主事補	主事補		
職員数	8人	5人	17人	12人	57人	6人	8人	2人	115人	
構成比	7.0%	4.3%	14.8%	10.4%	49.6%	5.2%	7.0%	1.7%	100%	
参 考	1年前構成比	7.0%	5.3%	12.3%	9.6%	50.8%	8.8%	4.4%	1.8%	100%
	5年前構成比	制度改正のため比較なし								

表6. 特別職の報酬の状況

区分	給料等の月額		
	岡垣町	郡内平均	
給料	町長	651,000円	655,750円
	助役	534,000円	545,250円
	収入役	500,000円	510,250円
	教員	500,000円	510,250円
報酬	議長	271,000円	274,750円
	副議長	242,000円	252,250円
	委員	234,000円	244,750円
	議員	225,000円	234,750円

(2年4月1日現在)

岡垣町職員の 給与状況

平成元年度の決算及び現行給与を基に、岡垣町職員の給与状況を公表します。

「最小の経費で最大の効果」を得られるよう、岡垣町では経常的支出、特に総人件費の抑制を図っています。

表1の「人件費率をみると、今年度は事業増による歳出総額の伸びにより大幅に下がり、類似団体に比べ、はるかに下回っています。さらに、表2の職員数と人口の比較表で明らかのように、職員一人当りの住民は、百九十八人と県内市町村でも二三位に位置しています。

表3・表5で職員の初任給や年齢を考慮した平均給与月額、年齢よりやや高い数値を示しています。これは、業務体系やその対応についての相違点や、国家公務員・類似団体職員の給与、民間給与を考慮した上での給与水準となっています。

岡垣町では、行政改革の一環としてO・A化の推進や、職員の活性化及び能力向上を図り、効率的な行政サービスを提供するため努力しています。

表5. 職員の平均給料月額と平均年齢の状況

区分	一般行政職		技能労務職	
	平均給料月額	平均年齢	平均給料月額	平均年齢
岡垣町	268,876円	38.1歳	225,635円	41.0歳
国	253,950円	39.2歳	235,904円	48.0歳

(2年4月1日現在)

表7. 職員給与費の状況 (一般会計予算)

区分	職員数 ①	給与費 (千円)				1人当り 給与費 (B/A)
		給料	職員手当	期末・ 勤勉手当	計 ②	
2年度	142人	453,744	90,157	207,880	751,781	5,294千円

注1. ①職員数は水道事業等特別会計の職員数は含まない。
2. 職員手当には、退職手当を含まない。

地域づくりは人づくりから

国内短期留学事業

平成2年度より実施されたふるさとづくり事業として、町婦人会が昨年十一月十三日から十八日までの六日間、広島・鳥取県の婦人会活動先進地へ短期留学を行いました。

この事業は、町内の諸団体が独自の計画で活動先進地へ短期留学するものです。視察や交流などを通じて、新しい知識や情報を得て、今後の地域振興のための基礎づくりを進めるためのものです。

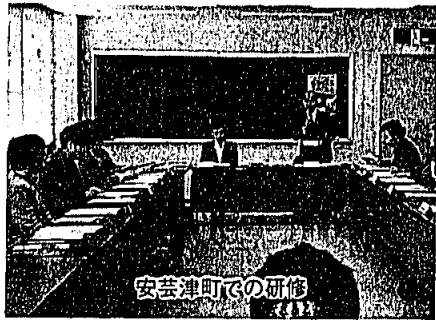

短期留学を

経験して

岡垣町婦人会

会長 神谷トキエ

婦人会の代表として、十一月十

短期留学日程

- 11月13日 (1日目)
 - 6時45分出発
 - 広島市「エソール広島」(婦人総合センター) 視察
- 11月14日 (2日目)
 - 広島県安芸津町
 - 安芸津町婦人会との交流学習会
 - デイ・サービスセンター視察・試食会
 - 福祉施設の視察
- 11月15日 (3日目)
 - 移動日
- 11月16日 (4日目)
 - 鳥取県東郷町
 - 東伯郡連合婦人会との交流学習会
 - 特別養護老人ホーム「ル・ソラリオン」、老人保健施設視察
 - デイ・サービスの現地学習会
- 11月17日 (5日目)
 - 鳥取県東伯町
 - 東伯町社会福祉センター視察
 - 東伯町社会教育課との交流会
- 11月18日 (6日目)
 - 18時49分着
 - 解散

三日から十八日までの六日間、短期留学に参加させていただきました。活発な活動を行っている婦人団体との交流や、生活・文化の視察を通して、数多くの事を教えられ、考えさせられました。

ふるさとづくり、それは、そのまちに住んでいる人が「何か協力したい」「お手伝いしたい」という心が育つような魅力あるまちづくりをすることだと思います。また、婦人会の力は本当に小さなものですが、女性の力を発揮しなければ住み良い町にはならないと思います。

その土台になるのは、やはり人づくりです。生涯学び続けることがまちづくりの原点ではないでし



ようか。町長をはじめ、町の行政の協力が何よりも必要なのです。今回の短期留学を通じて、行政との相互理解とお互いの立場を踏

まえた話し合いの必要性を痛感しました。また、今回の研修で参考になったのは、福祉行政に婦人の

手が浸透していることでした。それぞれが自分の特技を生かして地域でお金では買えない心を提供しているのです。

デイ・サービス、老人介護、老人食の学習、手話、など数をあげればきりがありません。私たちもより一層地域婦人会活動の中でネットワークしていきたいと思えます。すべてを一度には出来ませんが、一つ一つの問題を婦人会の仲間とともに励まし合いながら解決していきたいと思えます。

みんなで一つのものを創り上げるという喜び、人生は出会いを糧に磨きあい、学びあい、いつくしみあう日々が大切であると痛感しました。最後になりましたが、国内短期留学事業に参加させて頂き、配感くださいました町当局のみなさんに厚くお礼申し上げます。

婦人会活動発表会

二月二十二日、東部公民館で婦

人会の活動発表会がありました。西嶋さん、木原さんの二人から今回の国内短期留学の報告が行われました。また、平成元年度国内研修に福岡県代表で参加された、中村美津代さんの研修報告もあり、参加したたくさんの方の婦人会会員のみなさんも熱心に耳を傾けていました。



右より、短期留学に参加した神谷トキエさん、安部文子さん、西嶋歌子さん、石田敦子さん、二村智美さん、木原洋子さん

平成育英資金

ふるさとづくり事業の一つである平成育英資金の平成2年度分が、このたび育英資金対象者3人に給付されました。(年額36万円)

生涯学習のおすすめ

平成三年度、中央公民館で次の五講座が予定されています。多くの方の受講をお待ちしています。

若潮学級

▽とき 五月八日(水)～平成四年一月二十二日(水)主として第二・第四水曜日計十六回
午前十時～午後三時

▽ところ 中央公民館

▽対象者 六十才以上の男女

▽募集人数 二百三十人

▽コース 陶芸・墨彩画・書道・民謡・健康レク・男性料理

婦人学級

▽とき 五月十七日(金)～平成四年三月 主として第一・第三金曜日計十八回
午前十時～十二時

▽ところ 中央公民館(前期)・東部公民館(後期)

▽募集人数 百人(女性のみ・年間開かず)

読書教室

本の見方や内容、作者の意図などについて、講師の指導のもと

に学習します。頭の体操に最適です。

▽とき 五月十三日～平成四年一月十三日(毎月第一日曜日)

たは第二月曜日計九回

午前十時～十二時

▽ところ 中央公民館(自主学習)

▽募集人数 五十人(成人男女)

岡垣少年少女合唱団員

歌の好きな方、歌いたい方、みんなですしよに歌いましょう。この美しい岡垣の地に可愛い子ども達のコーラスを響かせましょう。

▽とき 五月十八日(土)～平成四年三月二十一日(土)毎月

第一・第三土曜日計二十回

午後二時～四時

▽ところ 中央公民館

▽募集人数 五十人(小学校四年以上中学生まで)

以上の四講座については、四月十九日(金)までに教育委員会・中央公民館・東部公民館にお申し込みください。

読み聞かせ教室

子どもさんやお孫さんといっしょに本を読んだり、指遊びをしたり、楽しいひとときをすごされませんか。心豊かな子どもを育てましょう。

▽とき 六月四日(火)～平成四年三月三日(火)毎月第一火曜日か第二火曜日計十回

午前十時～十一時三十分

▽ところ 中央公民館

▽募集人数 乳幼児と保護者三十名

▽申し込み 五月十七日(金)までに教育委員会、中央公民館、東部公民館にお申し込みください。

全講座について、詳しくは、中央公民館(☎二八二一〇一六)へお問い合わせください。

「中央公民館」使用再開のお知らせ

社会教育課

休館でご迷惑をかけています中央公民館が、天井の改修工事も完了し、使用できるようになりました。申し込みなどは、公民館事務室においでください。



減塩は成人病予防のかなめ

昨年二月に発表された「昭和六十三年国民栄養調査」によると、脂肪の摂取量が増加し、米などの糖質の摂取量が減少して食生活の洋風化が進んでいます。しかし、その反面、カルシウム摂取量の極度の減少や、塩摂取量の十二年ぶりの増加などの現象も起こっています。

カルシウム不足と食塩の過剰摂取は、ともに日本人の食生活の欠点であり、健康維持上その改善が必要不可欠です。昭和六十三年度の一人あたりの食塩摂取量は、厚生省の目標である十g以下を大きく上回る十二・二gにもなっています。

塩分の取り過ぎは高血圧症の原因です。そして、高血圧症は動脈硬化・脳卒中・心筋梗塞などの引き金になります。塩分を控えることで血圧の上昇を抑え、成人病の発病を防ぐことができます。また、たん白質の不足も危険因子の一つですから、たん白質も充分とるように心がけ、うす味でもおいしい減塩食を作りましょう。

- 薄味でおいしく食べるポイント
- 1. 旨みをつける

- 2. 油のこくと風味を生かす
- 3. 焼いた香ばしさを生かす
- 4. 酸味をきかせる
- 5. 辛みや香りをきかせる
- 6. 表面に味を集中させる
- 7. 具の多い汁ものにする

鶏肉の鍋照り



材料(二人分)

鶏胸肉(皮なし) 七十g・しようゆ 小さじ一・みりん 小さじ½・砂糖 小さじ½・油 小さじ一・サラダ菜 一枚

作り方

- ① しょうゆ、みりん、砂糖を合わせて鶏肉を三十分つけておく
- ② フライパンで油を熱し、汁気をきった鶏肉を両面から焼き八分通り火が通ったら出た脂を捨て、漬け汁を入れて強火でからめる
- ③ サラダ菜をそえ盛りつける

※一人分塩分 一・二g、エネルギー 百三十八Kcal

岡垣町食生活改善推進会

新岡垣風土記

岡垣町長
岡垣町長
岡垣町長

岡垣の中世

千野の長者「道満さま」

手野に伝わる「道満ばなし」を初めて耳にしたのは、すでに故人となられた手野出身の持松甚社氏(黒崎在住)からであった。

昔、手野の道満さまは、前千町後3千町の田んぼがある大長者で、「に始まる物語りは、田植えも百人を雇い、西へ沈もうとする太陽も手にした扇でおおき返すという長者伝承である。

この道満さまこそ、須藤駿河守行重のまたの名である。

高倉神社境内に、銅製毘沙門天立像が偉容を示して建っている。

その装束銘文にある「延徳三辛亥(一四九一年)三月吉日 願主須藤駿河守行重」の文字は、彼が実在の人物であったことを物語っている。他にも行重の名を留めるものに、鐘崎織幡神社のご正妹(神鏡)などが残されていて、いずれも芦屋の鋳物師大江貞盛の手になるものである。

こうした関連から、須藤行重は室町時代、全国で珍重された芦屋釜の生産を差配した統領株の人物であったと想定されている。

また内浦の海蔵寺縁起にも、同

寺の再興主として須藤駿河守行重の名が出てくる。この縁起には、須藤大造亮入道浄興居士の名も見えるが、おそらく同一人であろう。

当時の芦屋釜生産の中心人物が手野にいたということは重要で、それはこの岡垣でも芦屋釜が造られていた可能性と結びつけることができるからである。

釜の原料は砂鉄で、その供給地は手野から芦屋にかけての海浜であり、さらに鋳造には大量の木炭



高倉神社(高倉) 毘沙門天立像

と粘土を必要とするので、地の利からいっても手野周辺は生産に好適といえる。いつの日か、当時のたたら(製錬場)跡が発掘されるであろうことを期待している。

中世における芦屋釜の呼称は、芦屋で造られるからでなく、周辺の地域を含めた生産品を、芦屋港から津出し(港から荷船を出すこと)することから言われたものであると考えるべきであろう。

ところで手野には、須藤駿河守行重のかつての屋敷跡を示す地名

が、小字地名で残っているのも興味がある。垣ノ内・小堀・裏門といった字名がそれで、それぞれ屋敷構えの跡、回りの堀、裏門があった場所を示している。それから判断しても、かなり広大な屋敷であったことがうかがい知れる。

また狩野という字名があるが、これはこの当時、足利義政と義隆二代にわたって仕え、同時に狩野家二代目の絵師として知られた狩野元信が、將軍の命でこの地にきて、芦屋釜の下絵を書いた寓居跡と伝えられている。

さらに興味を湧くのは、こうした伝承を裏づけるように、当時の隠し金と思われる大量の古銭が屋敷跡と目される場所から出土したことである。場所は手野字小堀の花田通氏宅で、大正十四年の暮れ

居家の改築をしたとき、座敷の下の地面に埋の上部が露出しているのを見つけて掘り起こしたところ、高さ七十二厘、胴まわり百八十九

厘の大甕が次つぎと五個も出て、中にはどれもぎっしり中国古銭が詰まっていたのである。この古銭はまだ一部が花田通氏宅に保存されているが、大部分は大阪の造幣局に譲出された。その量は大八車二台で運ぶほどだったという。

伝承では、この須藤氏の後嗣は宗像の光岡に移り住んだとしているが、光岡には現在も須藤姓が多く見受けられる。

石井邦一

24時間
健康テレホンサービス
093-531-8181

福岡県保険医協会

曜日	4月のテーマ
月	胃・十二指腸かいよう
火	歯の健康シリーズ 口臭に悩む貴方へ
水	妊娠中の性生活
木	ボケが始まったら 家族はどうする
金	肺ガンとタバコ
土・日	繰り返す扁桃炎 について

総合グラウンドを 一日開放します

社会教育課

町民のみなさんが健康で、明るく豊かな生活のため、各社会体育施設が利用されています。

特に、春と秋のスポーツシーズンには、スポーツ団体の利用が多く、一般の人が利用できないほどです。

そこで、みなさんの利用希望に
応えるため、次のとおり町民総合グラウンドの「一日開放日」を設けます。

春 期 四月二十八日(日)・二十九日(月)・五月三日(金)・四日(土)・五日(日)

秋 期 九月十六日(日)・二十一日(金)・十一月三日(日)

申し込み先 東部公民館(☎二八二一〇三五)まで

詳しくは、教育委員会社会教育課(☎二八二二二二二)へお問い合わせください

寄付ありがとうございました

社会福祉協議会・葬会

社会福祉協議会へ()は故人

今宮良子(麻明) 野間、米良ヨシ子(千秋) 旭南、馬場将之(山口キミ子) 手野、水沼美千代(又吉) 東松原、加藤幸平(福山) ヨ 戸切白谷、吉村ユキノ(リツ) 東山田、鍋山一(アサ) 南山田、
老人クラブ葬会へ
今宮良子、馬場将之、水沼美千代、加藤幸平

人口のうごき

28,213人(+10人)	出生… 18人
男…13,435人(+8人)	死亡… 14人
女…14,778人(+2人)	転入… 84人
8,803世帯(+4)	転出… 78人

2月末人口…()内は前月比

ほしゅう

平成三年度 町政モニター

町長公室企画調整係

岡垣町では、町の仕事に対するご意見・ご希望などをお聞きするため、町政モニターを募集します。

人数 男女各五人
内容 モニター会議(年一三回)、アンケート提出など

応募資格 町内に住む二十歳以上の人で町政への感心とモニターとしての熱意がある人(議員や常勤・非常勤の公務員を除く)
謝礼金 年額一万円



応募方法 はがきに住所、氏名、生年月日、年齢、性別、電話番号、職業、応募理由を明記の上、町長公室(大字野間六九七一)へ送付してください。

期限 四月二十日(土)必着
なお、応募者多数の場合は、選考により決定し、本人に通知します。

第一回あしやサンバまつり

芦屋町観光協会

あしやサンバのリズムに乗って楽しく踊ってみませんか。参加チームを募集しています。

とき 六月一日(土)
ところ 芦屋町内

チーム構成 十五人以上のグループ(子どもも参加できます)
申し込み 四月六日(土)までに芦屋町役場内観光協会(☎三三〇八八二)へ

第十回玄海なぎさマラソン大会

バリマラソン招待

とき 五月十一日(日)

ところ 玄海町さつき松原海岸
種目 小学生二km・中学生三km・女子五km・男子五km・女子十km・男子十km

参加料 一般二千円・小中学生五百円(おにぎり付き)
表彰 種目別・男女別三位まで
参加賞他賞品あり

申し込み 四月十九日(金)まで
問い合わせ 玄海町B&G海洋センター内玄海なぎさマラソン大会(☎〇九四〇一六二二二)まで

女性問題を考える 福岡のつどい

福岡県教育委員会

「生き生きと輝きたいあなたのために」というテーマで、福岡県と県教育委員会が主催するもので、どなたでも参加できます。(手話通訳・託児付き)

とき 四月十三日(土)午後一時~四時

ところ ももちパレス(福岡市早良区百道)
申し込み 四月五日(金)までに社会教育課(☎二八二二二二)まで

青年海外派遣事業 福岡県団員

福岡県青少年対策課

①航空機による青年の海外派遣

エクアドル・フィジー・メキシコ・中国・韓国の一か国、平成三年九月から約二〇日間

②世界青年の船

エジプト・オマーン・スペイン・スリランカ、平成四年一月から約六十五日間

③東南アジア青年の船

ブルネイ・インドネシア・マレーシア・フィリピン・シンガポール・タイ、平成四年九月から約五十五日間
募集人数 若干名
申し込み 四月二十四日(水)まで
問い合わせ 福岡県青少年対策課

日中友好 九州青年の船

福岡県青少年対策課

とき 八月二十五日(日)~九月五日(木) 十二日間

ところ 中華人民共和国(上海・北京・天津)

人数 班長三人・団員四十三人
年齢 班長二十六~三十五歳・団員二十~二十九歳

負担金 七万三千円(班長は免除)
申し込み 五月十五(水)まで
問い合わせ 福岡県青少年対策課(☎〇九二一六四二一四七四)まで

身体障害者授産 指導所入所生

県立授産指導所

県立授産指導所は、身体障害者が、寝起きを共にした寮生活により自立を目指して、必要な訓練を受ける施設です。

入所資格 肢体・視覚・聴覚・内部疾患の身体障害者手帳を持っている十五歳以上の人
入所受付 随時

詳しくは、県立授産指導所(〒八二六・大野城市曙町二丁目四番十八号☎〇九二一五〇一〇三二四)まで



右は弟の良介くん



城野 佑奈ちゃん(三吉園地)

城野 正彦さん・長女
城野 美雪さん

門司 香奈ちゃん(吉木)

平成元年3月26日生まれ

門司 隼人さん・長女
門司 弘美さん

この欄へのご応募をお待ちしています。
前月10日までに
お申し込みください。
(満3歳まで・先着3人)

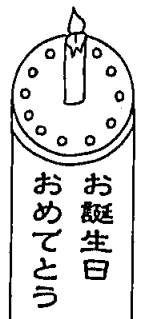

4月の行事予定表

(1~15日)

日	曜日	行事名	時間	場所	備考
1	月	母子手帳の交付	9:00~11:30	福祉課窓口	印鑑
2	火	弓道教室入室式	13:00~	町民弓道場	
		篠栗四国	7:03発	JR海老津駅	登山連盟
3	水	ポリオ予防接種	13:30~14:00	中央公民館	印鑑・母子手帳
4	木				
5	金	健康相談	10:00~11:00	乳垂荘	健康手帳
6	土	柔道教室入室式	15:00~	町民武道館	
7	日	ソフトボール男子春季大会(1日目)	8:00~	総合グラウンド	
		硬式テニス春季ダブルス大会	8:30~	町民テニスコート	
8	月	青少年相談室 ☎282-4884	9:00~16:00	役場監査室	
9	火				
10	水	育児相談	9:30~11:00	東部公民館	母子手帳
11	木	1歳6か月児検診 (H1.8.15~10.11生)	13:20~13:40	中央公民館	母子手帳
12	金	心配ごと相談, 行政相談	13:30~16:00	東部公民館	
		相撲教室入室式	17:00~	総合グラウンド相撲場	
		ゲートボール高齢者大会	8:30~	総合グラウンド	
13	土	土曜閉庁 (第2土曜日のため)			
14	日	ソフトボール男子春季大会(2日目)	8:00~	総合グラウンド	
		ソフトボール女子春季大会	9:00~	ふれあいスポーツ広場他	
		剣道教室入室式	10:00~	町民武道館	
15	月	母子手帳の交付	9:00~11:30	福祉課窓口	印鑑

▶ちょっと先の予定 (4月後半)

母親教室...17日 4か月・7か月児検診...18日 ソフトボール男子春季大会(3日目)...21日 心配ごと相談・法律相談・行政相談...26日 少年相撲大会...28日 グラウンド1日開放...28日 グラウンド1日開放...29日 健康相談...30日

30火	27土	26金	25木	24水	23火	22月	20土	19金	18木	17水	16火	15月	13土	12金	11木	10水	9火	8月	6土	5金	4木	3水	2火	1月	日曜
継足ホース地区	25日と同じ	25日と同じ	高陽、海老津、鍋田	高陽、海老津、西高陽	東松原、高陽、西高陽	17日と同じ	17日と同じ	17日と同じ	17日と同じ	東松原、百合ヶ丘、西高陽	15日と同じ	東松原、高陽、鍋田	鍋田	東海老津、新海老津、東高陽	東海老津、東高陽	通行止め地区	高陽	上海老津、白谷、東	5日と同じ	東高陽	戸切、戸切百合野、谷、東高陽	1日と同じ、戸切白	戸切町住、南高陽	戸切白谷、南高陽	岡垣クリーン
海老津、南山田、(月見荘、富士団地)	新海老津	海老津	波津、内浦	高塚、倉丸	茅原	山田峠	糖塚、山田、三吉団地	月2回汲みとり	海老津、緑ヶ丘、山田峠	波津、海老津、星ヶ丘	原	海老津、三吉、新松	緑ヶ丘	高倉、倉丸、吉木塚	茅原、山田	三吉、吉野ヶ丘	吉木、吉木塚原	野間、吉木、南山田	野間(葉山、高倉)	野間、高倉、吉木	月2回汲みとり	東山田	倉丸安川、東山田	野間(葉山団地)	環整(大型車)
		吉木	高倉	黒山	内浦、原	元松原	月2回汲みとり	海老津、東山田、新松原、野間			手野、高倉、戸切	内浦、吉木			間	高塚、海老津、野	手野	海老津、新松原、上	畑、手野	波津	月2回汲みとり	三吉、波津			環整(小型車)

4月分し尿収集日程表

(道路工事のため日程変更あり)