

ふれあい田植

5月15日、岡垣ふれあいのむらづくり実行委員会により、「ふれあい田植」が行われました。ハングライダーから扱われた苗を、家族そろって楽しそうに植えていきます。

アメニティって?

〈環境週間6月5日~11日〉



快適な環境はつくりあげるもの

ロンドンの町を初めて訪れた人は、落ち着いた雰囲気の街並みと公園の豊かな緑が調和する美しさに目を見張るでしょう。

しかし、このロンドンの街も数十年前までは、工場から出る騒音や汚水のおい、道路に積まれたごみの山に悩まされていました。有名なロンドンの霧もその実態は工場の煙突から吐き出される煙だつたといわれるほどです。

世界で初の産業革命は、人々に物質的豊かさと共に劣悪な環境を作り出したのです。

現在、日本は急速な発展により所得水準が高まり、余暇時間が増えるなど、人々の生活は全般的に向上しましたが、同時に美しい自然や静かな環境が失われつつあることも事実です。

住民の参加が

必要不可欠

環境づくりというと、行政の仕事と思われがちのようです。確かに公共事業をはじめ、行政がやるべきことは数多くあります。しかしその一方で住民一人一人が行なうべき環境づくりを忘れることはできません。

私たちにもできる

アメニティ活動

快適な都市・生活空間の創造

市街地などでは、人工的に作られる建築物や広告看板などが生活環境の善し悪しに大きな影響を及ぼします。このような人造物が無秩序に作られることを見直し、調和のとれ潤いのある生活空間を創造していきましょう。

☆プロック塀を生け垣に替えることは快適な環境づくりとなるだけでなく防災面でも安全性が高まります。

環境に配慮した生活・行動ルールを守ろう

生活様式の変化に伴う人々の日常生活のモラルの低下が、しばしば環境に悪影響を及ぼすと指摘されています。

☆リン含有洗剤を使ったり、食べ物の残りを下水にながしたりして必要以上に水を汚さないようにする。

☆静けさは快適な環境の重要な要素の一つです。おたがいが近隣騒音の発生源にならないように注意しましょう。

☆あきかんやたばこの吸い殻を投げ捨てないようにしましょう。また、身近な公園や道路を清掃するなど、積極的な環境美化活動を展開していきましょう。

アメニティとは?

アメニティ (Amenity) は「快適さ、喜ばしさ (Pleasantness)」と同義語。

わたしたちの生活環境を構成する自然や施設、歴史的・文化的伝統のバランスがとれ、その中で生活するわたしたちとの間に真の調和が保たれているときの好ましい感覚のこと。

○児童手当を受けている方へ○

「現況届」はお早めに！

六月中に役場に提出

児童手当または特別給付を受けている方は、六月は「現況届」を提出する月です。

「現況届」とは、受給者の方が前年の所得、養育状況などの事項を、現在住んでいる市区町村役場に提出していただくものです。

この届け出は、引き続き児童手当が受けられるかどうか決定する大切なものです。

受給資格があっても、六月一日から三十日までの間に「現況届」の手続きを済ませないと六月分からの手当が受けられなくなる場合がありますので、十分に注意してください。

「現況届」の用紙は、役場の窓口を用意しています。六月中の提出をお忘れなく。

なお、昭和六十三年一月一日より後に、岡垣町に引越して来られた方は、以前住んでいた市区町村より「昭和六十二年中の所得証明書」が必要となります。

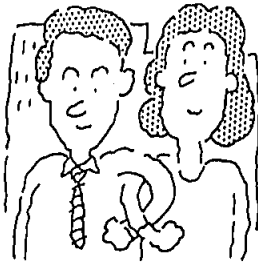

男女雇用機会均等月間 (6月1日～30日)

児童手当、現況届についてわからないことがありましたら、福祉課までお問い合わせください。

なお、四月一日から児童手当制度が改正されています。

【支給資格】
十八歳未満の児童を二人以上養育し、そのうち一人以上が義務教育就学前(小学校入学前)の児童であること。

【支給額】
児童手当の額は、二人目の児童については月額二千五百円、三人目以降の児童については一人五千円が支給されます。

ところ 福岡県立自然の家
「玄海の家」
(玄海町神湊)

在宅肢体不自由児 海の療育キャンプ

福岡県では、つぎのとおり在宅肢体不自由児のための「海の療育キャンプ」を行います。

と き 七月下旬

三泊四日

募集人員 五十名
条件 在宅肢体不自由児で原則として小学校三年、中学三年(おおむね一人で身辺の処理ができるもの)

申込方法 六月十三日までに速賀

賀福祉事務所経由で
次のところに申し込むこと
申込先及び問い合わせ先
福岡県民生部障害福祉課障害福祉二係(博多区東公園七-七) ☎九二一六四二-四七六
または、福岡県肢体不自由児協会(博多区千代一-二二) ☎九二一六四一-七九二三



夏至の日の行事をご存じですか? ソラマメのご飯を田の神にあげるとか、夏至に田植えをするのを忌むなどの風習が一部にはあるようです。

夏至はご存じのように、六月二十二日ごろで、北半球では太陽の位置が最も高くなり、昼が最も長い日です。

太陽が高ければ、この時が最も暑いように思いますが、この時期の日本は梅雨寒むで、天気が悪いため、日照時間の平均も冬至より

夏 至

短いくらいです。それで、夏を迎えたという実感がなく、行事なども少ないのかもしれませんが、一方ヨーロッパ、とくに北欧では、夏至には、火祭りなどの派手な行事が各地で行われます。占いや言い伝えもいろいろ残っています。

丘の上などで火をたき、恋人同士が手をつないで、その火を飛び越えると恋が成就するとか、娘がこの夜にまくらの下に花を置いて寝ると、いい夢を見るとか、夏至の朝露はそばかす取りの効果があるとかいわれています。

北欧では、夏至は白夜の季節で、こうしたロマンチックな行事にふさわしい風景が見られます。

ところで、六月七日は「計量記念日」です。昭和二十七年六月七日に計量法が公布されたのを記念して設けられたもので、計量思想の徹底などが狙いです。この日は功労者の大臣表彰のほか、各地で、カボチャの重量当てなどの楽しい行事があります。



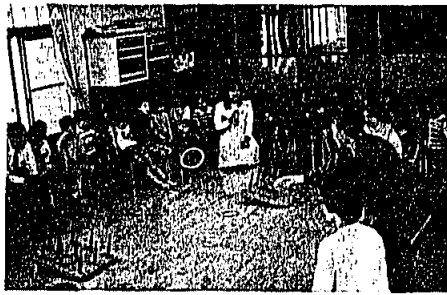

▲ 5月13日 東部保育所



▲ 5月15日 龍昌寺

ま
ち
の
だ
い
わ

あなたの家の近くでも

巡回 インディアアカ教室

岡垣町教育委員会では、町民体育館で毎月第一、第三月曜日午後七時からインディアアカ練習会を行っています。

「インディアアカ」ってどんなスポーツか体験してみたい。でも、町民体育館は遠すぎるという西部地区の方、「巡回インディアアカ教室」に参加ください。

とき 六月二十日(月)

午後七時～九時

ところ 内浦小学校体育館

講師 体育指導員

なお、当日の町民体育館でのインディアアカ練習会は行いません。



環境週間
(6月5日～11日)

東部保育所に「恵の家」のおじいちゃん・おばあちゃんが遊びに来られました。「輪投げ」で子供たちと競争したりして、楽しいひとときをすごしました。

スポーツ結果

第十三回岡垣町バドミントン大会

- 女子A級
 - ①野中亮子 ②赤星美妃
- 女子B級
 - ③占部 泉
- 女子C級
 - ①三宅直子 ②広渡麻由子
 - ③ 福田照代
- 女子D級
 - ①石井洋子 ②神屋佐知子
 - ③木原貴代美
- 女子E級
 - ①上田里美 ②中島幸代
 - ③堀真由美
- 男子A級
 - ①江頭さゆり ②花田ユリ恵
 - ③鬼城良子
- 男子B級
 - ①滴石忠博 ②川合文太
 - ③末岡久人
- 男子C級
 - ①吉村孝洋 ②菊地洋平
 - ③小沢 旭
- 男子D級
 - ①北島顕彰 ②木下伸介
 - ③倉田和明

- 準優勝 岡垣町役場
- 三位 堤病院
- バンビ

- B級
 - 優勝 東高陽
 - 準優勝 ポパイ(岡垣郵便局)
 - 三位 役場OB
 - 海老津

調理師試験のお知らせ

とき 七月二十九日(金)
午後一時～三時

ところ 福岡市
西南学院大学
(早良区西新)

申込 六月六日(月)
十日(金)

受験料 四千二百円
問い合わせ先
遺賀保健所

(☎二〇一・四一六一)
各種の書類が必要ですので予め遺賀保健所で願書等をお受け取り下さい。

岡垣西部ダンス同好会会員募集中

とき 毎週水曜日
午後八時～十時
ところ 西部公民館

会費 二千円/月
入会 入会は随時受け付けます。練習時間に、西部公民館へどうぞ。
初心者も歓迎します。
問い合わせ先 佐藤和子
(☎二八三一七六二)

5月12日 若潮学級開級式



青い海、

守るみんなの 気配り

六月一日(水)～三十日(木)は、海洋汚染防止月間です。最近、海や海岸は、あきかやビニール等のゴミにより汚れがひどくなっています。

皆さんのチョットとした気配りで美しい青い海を取り戻せます。皆さんの御協力をお願いします。若松海上保安部



洗面や朝食など、朝の「行事」を済ませたら、いよいよ出勤です。まず玄関を出る時の足取りの観察が大切です。今日一日の計画に向かって、希望を持って出勤できるかどうかは、ヘルス・チェック



の重要な項目です。

最近「登校拒否児」が社会問題化しています。学校に行きたくない、職場に行きたくないという気

を行動という一日二十四時間の構成が最も健康な生活であり、そのような生活を自然に要求するのが健康な状態といえます。その意味で、朝の出勤に際して、どうしても玄関を出て行く足取り

それを取り除くにも大変な費用と時間を必要とするようになりま

朝の時間を工夫して

健康・体力づくりを

通勤の電車やバスを利用すれば、つり皮を「健康・体力づくり」に活用できます。少しばかり余裕をもつて朝早く起きれば、走って団地を一回りしてみることもできま

すし、歩道橋をかけ登ってみることもできます。坂があり、階段があり、ジャンプのできる溝を見つけて

これに加えて、腕時計さえあれば自分の脈拍数を数えることができます。

健康器具や検診、人間ドックなどに多額なお金をかける前に、自分でできるヘルス・チェックを試してみたいかがでしょうか。

指導 青山 英康
岡山大学医学部教授

出勤の足取り

重いと感じたら原因を探ろう

持ちが玄関を出るときにあるとすれば、その原因を探り出すことです。

必ずしもその原因は学校や職場にあるとは限りません。もちろん学校や職場に重大な原因がある場合もありますが、健康状態にも大きな関連があることを忘れてはなりません。

健康状態の観察を

人間にとって八時間の労働、八時間の睡眠、そして八時間の自由

単純な原因のときに早く見つけ出さないと、時期が遅れば遅れるほど、もっともつと複雑な原因が積み重なり、その原因を見つけていくことが難しくなるばかりでなく、

計量は料理上手への第一歩

料理を作るときには、材料や調味料の分量を正確にはかることが大切です。特に新しい料理を作るときには必要です。しかし、計量器を使って出る味は、あくまでも標準の味で、目安にすぎないということです。各家庭によって好みがちがうわけですから、仕上げの味つけは味をみながら入れることが大切です。とくに塩の入れすぎはあとから直せませんから、最初は控えめに入れ、味をみながら足りない分を足していくようにしていただきたいものです。

計量に使うカップは二〇cc、大きじは一五cc、小さじは五ccです。はかり方が悪いと誤差がでてきます。よく、指で払う人がいますが、指の丸みでへこみがちですから、ヘラや箸のようなまっすぐなものですつと払い落として、かならずすり切りにします。

粉だつたらかたまりなどがあればつぶして、ふわーっと山盛りに入れてからすり切りにします。手で押さえたり、トントンしないことです。

植物油、しょうゆなど、液状のものは、表面張力で液体が盛りあがるくらいにしてはかります。

1/2スプーンをはかるときには、すり切り1杯をきちんとはかつてから、ナイフやヘラなどで縦半分にして落とし、残りを使います。

「少々」ってどれくらいでしょうか。

塩とコシヨウをふることを塩コシヨウする」といいます。またよく出てくる「少々」というのは、小さじ何杯とはかりきれなくらいの少ない量のことです。コシヨウだつたら、ひとふり、ふたふりする程度の量です。「ひとつまみ」というのは、親指と人さし指ではさんだときの量です。

煮物などをするとき、汁の量を表わすのによく「ひたひた」という言葉を使います。これは材料と汁(水)がすれすれ同じくらいの高さのことで、材料が大体つかつていて、表面が見え隠れしている状態のことです。「かぶるくらい」というのは、材料がすつかり汁(水)の中に入っていることです。このほか「ニンニク一かけ」「シヨウガ一かけ」というあいまいな表現は親指の第一関節くらいとお考え下さい。

岡垣町食連会

新岡垣風土記

岡垣町長 岡垣町長 岡垣町長

岡垣の民話と伝承

高倉さんとコブの源助

糠塚から山一つ越へた尾崎村に源助という正直者がおった。

どうしたとか、源助の耳の下にコブができたんじゃないやが、だんだん大きくなって、仕舞にや米が二升も入ることになってしまったそう。

昨日は東、今日は西と、聞くを頼りに医者通いをしたが一向になおらんで、ほとほと困った。

こうなったら、土産神の高倉様にお願ひするしかないちゆうて、丸一年の願掛けばしたんじや。

それからというもの、日も昇らんうちに身を漕め、高倉さんへのお参りが続いた。村の者は、「源助はバカ者じや、コブ取りじいさんの話ば知らんとじや、高倉さんは神様で鬼じゃ無かけ、コブはよち取らんばい」ちゆうて笑い者にしたが、源助のお参りは、雪の日も風の日も休むことなく続いたそう。

そして、八、九ヶ月も経った頃、コブが取れた夢を見たんじやが、夢から醒めてコブは元のままじやったけ、源助はガツクリきたそう。

な。それでも、気を取り直して高倉さまにお参りばしたんじや。

お参りも済んで、石段は降りかけた時、コブのあたりがヒヤッとしたそう。源助はおかしなこともあるもんじやと、気にもせず石段は降りて泉のそばまで来た、そんな時、コブからおびただしい水が流れ出て、コブは一変で治つてしまったんじや。

えもと きよひこ氏・版画



源助は、半信半疑で頬を触つたりつねたりしたが、夢じやないちわかると、小躍して喜んだそう。

そして、再びお礼のお参りをし、神主さんに願いでたんじや。コブを治してもらうたお礼に、毎月この日に境内の掃除をさせていたたくと。

それからは、高倉様の掃除が毎

月欠かすことなく、源助によって続けられたんじや。源助が誠心誠意で掃き清めた広い境内にや、チリ一つ無かつたそう。

十年経つても二十年経つても、源助は約束どおり掃除を続けたんじや。この正直者に感心した高倉村の衆は、庄屋さんや地主さんと図つて、お宮の社家判に加え注連係として、その労に報いたんじやそう。

参考引用文献

「大人むき速賀町新民話」

(中原三十四著)

この話は、岡垣町吉木に居住したところのある福岡藩士で藩校の教授でもあつた海妻甘蔵が著した、「三百齋雑録」に記録された史実で、文政十年(一八二七)の出来事である。同書の末尾には次のように記されている。

是実には文政十年丁亥也。源助深く感じ社司に上申して、身をそ、ぎ参詣し、以後毎月其日を定めて、寸志社頭を掃除す。社地甚だ広し。掃除を慎重に務む。高倉村庄屋波田幸次郎より社司と議り、社家判に加へ注連係とす。嘉永の末迄高令の身を以て務む。高倉記録に見ゆ。

羽山 健一

不動産無料相談 御利用ください。

県では、土地などの価格について、専門家である不動産鑑定士による無料相談を行っています。

△相談内容

土地の売買、賃貸借、担保、相続、交換その他

六月は「水難防止活動強化月間」です。

死亡事故の三分の二は 大人が不在

昨年一年間の水の事故による中学生以下の死者・行方不明者は三百九十六人。うち六月から八月の三か月に全体の五三%の二百人が死亡しています。

死亡事故三件のうち二件は、子供たちだけで出かけたときに起こっているのです。水難事故

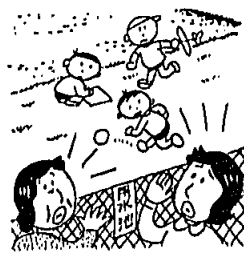

を減らすには、まず保護者が、信頼できる大人の目の届く範囲で遊ばせることです。また、子供たちだけで遊泳や水遊びをしていたら、大人がひとこと注意してあげましょう。

△相談日

毎月第一、第三金曜日

△時間

午後一時～四時

△場所

福岡県庁一階県民相談室 (福岡市博多区東公園七-七)

△申込方法

前もって電話予約のこと。 ☎〇九二一六五一一二三四

健康テレホンサービス

093-531-8181

福岡県保険医協会

曜日	6月のテーマ
月	頭を打った時の注意
火	菌みがき粉がキレイにしてくれるのかな
水	一家そろって早起きのすすめ
木	ボケ老人の介護
金	虫さされについて
土・日	食あたりの注意と予防

町営住宅入居者募集

- 団地名 戸切龍王団地
- 戸数 一種住宅 二戸
- 家賃 九千円(四十九年度建設 五二・五六円)
- 入居資格

入居の申込みをした日において収入基準月額十万円(家賃の三倍が十万円未満の場合その額)を越え、十六万二千円以下であること。

※今回募集の住宅の家賃は九千円です。収入基準月額二万七千円を越え、十六万二千円以下の方となります。また収入基準月額は扶養家族数による控除後となります。

○受付 五月二十五日

六月十八日

お申込み・お問い合わせは、役場建設課管理建築係(☎二八二二) 一〇二一内線二〇・二二)まで

収入基準の年収(月収)換算表

(給与所得者1人、()は月収、単位:円)

区分	収入基準	扶 養 親 族						
		0人	1人	2人	(標準世帯) 3人	4人	5人	6人
入居基準	月額 162,000 以下	3,015,999 (251,333)	3,463,999 (288,666)	3,875,999 (322,999)	4,287,999 (357,333)	4,699,999 (391,666)	5,111,999 (425,999)	5,523,999 (460,333)

保母試験の実施

資格試験

福岡県では、昭和六十三年度福岡県保母試験を次のとおり実施します。

とき 八月三日(水)～五日(金) 第一保育短期大学及び、第一経済大学

受付 六月七日(火)～十七日(金)

提出先 速賀福祉事務所(八幡西)

願書・要綱は六月一日から役場福祉課で配布の予定です。

区則松三七一〇六〇
一一二二二二)

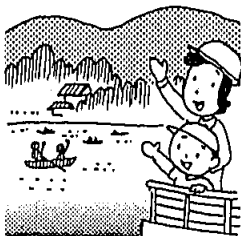

バドミントン

一般ダブルス大会

岡垣町バドミントン連盟では、第十三回岡垣町一般春季ダブルス大会を行います。

とき 六月十二日(日) 午前九時

ところ 町民体育館

クラス 一般の部(高校生以上)

A・B・C級

参加料 一人一種目 七百元

(シヤトル代含む)

(連盟未登録者八百円)

申込み 六月五日(日)午後三時まで

に、太田善美☎二八二二

一六九五まで

人権擁護委員制度を

御存じですか

六月一日は、人権擁護委員法が施行された日です。

昭和二十三年にまず政令に基づいて人権擁護委員制度が設けられ、翌二十四年六月一日に人権擁護委員法が施行されました。国民の基本的人権を擁護し見守る、いわば民間人による人権の番人の機関として誕生したのがこの制度です。困ったことがあれば、何でもご相談ください。

岡垣町人権擁護委員

柴田幸好 ☎二八二一〇八五九

山田伴茂 ☎二八二一七六〇

商業統計調査の

お願い

商業を営む事業所の皆さんへ

全国の商業を営んでいるすべての商店を対象に、六月一日現在で第十七回商業統計調査が実施されます。

この調査は、わが国の商店の販売活動の実態や分布状況及び商品

寄付お礼

次の方から香典返しとして、ご寄付がありました。あつくお礼申し上げます。

○社会福祉協議会へ()は故人

花田孝晴(マス) 波津、田中勝

利(カヲル) 波津、中村廣太(ト

モ) 波津、大村丑男(クメン)

海老津、岡嶋ヨシ(正男) 吉

木、俵 照彦(ヨネ) 山田、荒

木久(ヨヲ) 南高陽、松尾義

弘(茂) 東高陽、白石久義(久

雄) 戸切百合野、上田敏雄(ツ

ルエ) 波津、川原清人(ヒサエ)

波津、神谷 誠(ハソエ) 上畑

岡田敏則(博子) 三吉

○老人クラブ寿会へ(故人の名

前及び寄付者の住所は省略)

花田孝晴、田中勝利、中村廣太、

大村丑男、岡嶋ヨシ、俵 照

の全国的な流通状況などを明らかにすることを目的としたいわば、「商業の国勢調査」ともいえる非常に重要なものです。

調査票の配布提出については、調査員が訪問いたしますので御協力ください。

なお、提出された調査票は統計上の目的以外に使用されることはありません。営業上の秘密は、厳守されていますので、正確に御記入ください。

彦、荒木 久、土屋恵美子、白石久義、神谷 誠

○社会福祉協議会へ(一般寄付者) 岡垣町商工会青年部によるチャリティゴルフ大会収益金 速賀郡農業振興連絡協議会による農業祭収益金

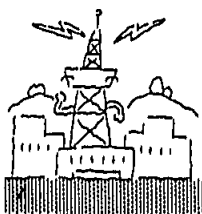

電波の日(6月1日)

人口のうごき

4月末…()内は前月比
28,009人 (-5人)
男 13,395人 (+3人)
女 14,614人 (-8人)
8,544世帯 (+17)

6月の行事予定表

(1~15日)

日	曜日	行 事 名	時 間	場 所	備 考
1	水	青少年相談室 (282-4844)	10:00~11:00	役場会議室	
		健康相談	10:00~11:00	乳垂荘	
2	木				
3	金				
4	土	青少年健全育成町民会議総会	13:30~	中央公民館	
5	日	軟式テニス春季大会	10:00~	町民テニスコート	
6	月	インディアカ練習日	19:00~21:00	町民体育館	
7	火	三種混合 (予防接種)	13:30~14:00	東部公民館	印鑑、母子手帳
8	水				
9	木	1歳6ヶ月児検診 (S61.10.11~12.9)	13:30~14:00	中央公民館	母子手帳
10	金	心配ごと・行政相談	13:30~16:00	東部公民館	
11	土	母子健康手帳の交付	8:30~11:30	役場窓口	印鑑
12	日	バトミントソー一般春季大会	9:00~	町民テニスコート	
		弓道東西百射会	9:30~	町民弓道場	
		少年野球スポニチ杯	8:00~	総合グラウンド 海老津小グラウンド	
13	月				
14	火	4ヶ月児健診 (S63.1.25~2.14)	13:30~13:45	中央公民館	母子手帳
		7ヶ月児健診 (S62.10.25~11.14)	13:30~14:00	中央公民館	母子手帳
15	水				

6月は、町民税(第一期)の納付月です。

▶ちよつと先の予定表

心配ごと・行政相談……24日 クラブ対抗一般女子バレー……19日 玄海町~湯川山登山……21日 地域対抗バレー(青年の部)……26日 少年野球町長旗争奪戦……26日 母子健康手帳の交付……25日 健康相談……28日 育児相談……29日 ツベルクリン反応とBCG……28日・30日 インディアカ……20日 青少年育成リーダー研修……19日

30 (木)	29 (木)	28 (火)	27 (月)	25 (土)	24 (金)	23 (木)	22 (水)	21 (火)	20 (月)	18 (土)	17 (金)	16 (木)	15 (水)	14 (火)	13 (月)	11 (土)	10 (金)	9 (木)	8 (水)	7 (火)	6 (月)	4 (土)	3 (金)	2 (木)	1 (水)	日曜日	6月し尿収集日程表		
ホース継足地区	海老津、鍋田	27日と同じ	高陽、海老津、鍋田	高陽、西高陽	東松原、高陽、西高陽	20日と同じ	20日と同じ	20日と同じ	西高陽	東松原、百合ヶ丘、	16日と同じ	鍋田	13日と同じ、鍋田	13日と同じ、高陽	東松原、東高陽	東高陽	東海老津、新海老津、	東高陽	東高陽	戸切、戸切百合野、	戸切百合野	4日と同じ、東高陽、	戸切、南高陽	戸切町住、南高陽	1日と同じ、戸切町住	戸切百谷、南高陽	岡垣クリーン	環整(大型車)	環整(小型車)
南山田、海老津	野間、新海老津	海老津	波津、内浦、三吉団地	茅原、高塚、倉丸	山田封	三吉団地	波津	月2回汲み取り	月2回汲み取り	糠塚、山田	海老津、緑ヶ丘、山田峠	海老津、新海老津	緑ヶ丘	海老津、倉丸、塚原	三吉、緑ヶ丘、糠塚	高倉、西山田	野間、高塚、倉丸	吉木(塚原)、南山田	吉木、南山田	東高陽	野間(葉山、高倉団地)	月2回汲み取り	野間(西鉄団地)	東山田	倉丸安川、東山田	野間(葉山団地)	環整(大型車)	環整(小型車)	
	吉木	高倉		高倉	東西黒山	野間、新松原、元松原	海老津、東山田、	月2回汲み取り	月2回汲み取り	手野、高倉、戸切	野間	野間	野間	野間	野間	糠塚、上畑、新松原	高塚、海老津	高塚	手野	手野	手野	月2回汲み取り	手野、波津	海老津、三吉、波津	環整(大型車)	環整(小型車)			