

「人の喜びが自分の喜び」

三十五年間、駅の清掃奉仕

深田 テルさん (86歳・高倉)

三十五年間海老津駅の清掃奉仕をしてきた深田テルさん。

このほど、福岡県公衆衛生事業功労者として県知事表彰を受けました。

深田さんが海老津駅の清掃に奉仕したのは、戦後の昭和二十年からです。駅の待合室、ホーム、便所などの清掃を毎月一回行ってきました。朝、六時過ぎのバスで出かけ、帰りは歩いて高倉まで帰るので昼過ぎになる

そうです。

「人の喜びが自分の喜びになる」と天理教の教えどおりに生きてきた深田さんも、今年に入り健康を心配する他の信者のかたのすすめ引退ということに。

八十六歳とは思えない元気さと、温和な印象のなかに「できるなら死ぬまで続けたかった」とまだまだ衰えぬ気力がうかがえます。

<p>人口のうごき 2月末…()内は前年比</p> <p>25,682人 (+1,258)</p> <p>男 12,310人</p> <p>女 13,372人</p> <p>7,354世帯 (+339)</p>	<p>おもな行事</p> <ul style="list-style-type: none"> ●完全参加と平等の実現を 2P ●できたぞノ弓道場 3P ●第一回女子バレーボール大会 4P ●わずれずに、国民年金保険料 7P ●国保の保険証改正・行事予定 8P 	<p>今月の納税</p> <ul style="list-style-type: none"> ◎固定資産税 1期分 ◎軽自動車税 全期分 <p>税金で みどりと 平和の町づくり</p>
--	---	---

「オアシス運動」 オアシス運動、大きく育てよ、みんなの手で

岡中 今村 雅裕

完全参加と平等の実現を

国際障害者年

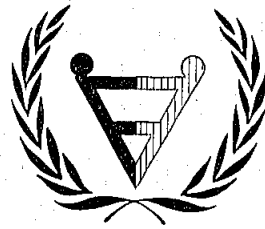

身障者の授産施設としての「希望者」(海老津)。現在、43人の身障者が自立更生を行っています。

度の壁」です。障害を理由に職場がせめられていることなどです。そして、第三は「心の壁」です。すなわち、障害をもつ人に対する差別と偏見です。第一、第二の

交通事故・脳卒中

後遺症の障害者ふえる

望まれる訓練施設

わが国には、大きく分けて身体障害者二十万人、精神障害者四十万人、精神障害者百万人の障害者がいると推計されています。岡垣町にも約七百人の障害者がいます。交通事故や労働災害、また、平均寿命が延び、高齢化社会が進むにつれて脳卒中の後遺症などによる障害者が年々増加しています。わたしたちのだけれども障害者になる可能性をもっている——といつても言い過ぎではありません。障害者問題は、一人ひとりが自分自身の問題として理解し、解決していかなければなりません。障害者の自立更生と、相互の助け合いを目的として、岡垣町には身体障害者福祉協会が障害者みなさんの手で設置されています。この協会では、毎年、総会、巡回相談、慰安旅行、研修会などを行い、障害者の社会復帰、相互の親睦をはかっています。

昭和五十六年——今年「国際障害者年」です。昭和五十一年の国連総会で決定された世界的規模の行動で、テーマは、障害をもつ人の社会への「完全参加と平等」です。障害をもつ人に対する理解と関心を深め、みんなが参加し、みんなが平等に暮らせるよりよい社会づくりをしようという年——「国際障害者年」に当たって、みんなを考えましょう。

五つの目的

- ① 障害をもつ人が、身体的にも精神的にも社会に適應することができるよう援助する。
- ② 障害をもつ人に、援助、訓練、医療及び指導を行う。
- ③ 公共建物や交通機関を利用しやすくし、障害をもつ人が社会に参加できるようにする。
- ④ 障害をもつ人の経済活動や社会活動などへの参加の促進について広くPRする。
- ⑤ 障害の発生の防止及びリハビリテーションのための対策を推進する。

…国際障害者年のマーク…

二人の人間が平等に現る。周囲の人は、

は、「自動車に乗る人みんなが安全運転をし、歩行者も交通ルールを守り、一般の健康な人が一人でも不自由な体にならないようにしてほしい。」また不幸にして障害者となった人たちのために、更生施設の充実を強く訴えています。

公民館等の使用料改正

町立の公民館、体育施設や学校施設は、さまざまなコミュニティの場として利用されています。ところが、昨年の電気料金の上昇や重油等の値上がりのため、各施設の光熱水費や燃料費の支出が大幅に増えています。

このため、四月から公民館、体育館、総合グラウンド、学校の体育館の使用料を改正します。

総合グラウンド夜間照明

区分	現行	改正	
グラウンド夜間照明	町内	3,000	4,000
	町外	6,000	8,000
テニスコート夜間照明	町内	500	700
	町外	1,000	1,400
相撲場夜間照明	町内	60	80
	町外	120	160

町民弓道場使用料(単位)

区分	使用料(単位)	
弓道場	個人	50
	団体	200
	個人	150
弓道場夜間照明	町内	20
	町外	40

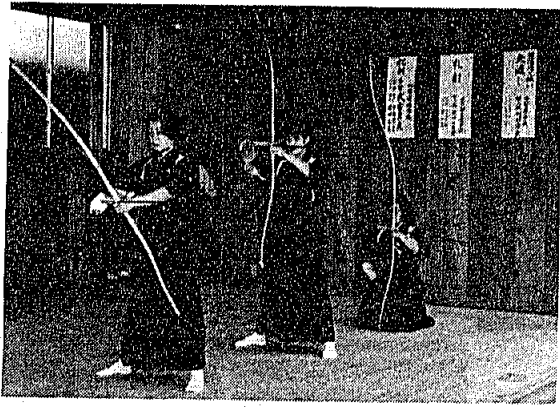

できたぞ！ 弓道場

愛好者の念願かなう

岡垣町に弓道施設がないことで、弓道愛好者から、長年、建設の要望が高かった弓道場がこのほど完成。

三月一日に岡垣町体育協会主催で、この弓道場びらきが行われました。

弓道場が建設されたのは、岡垣中央公民館横。建築面積一〇六㎡、鉄骨造り平屋建ての近代的建物で、更衣室、ロッカー、炊事場も整備されています。建設費の総額は七十万円です。

町内で、弓道愛好者の組織としては、岡垣町弓道連盟があります。五十四年四月からクラブ登録制となり、それまで各部会に別れていた弓道も連盟として統一されたものですが、会員数は十八名くら

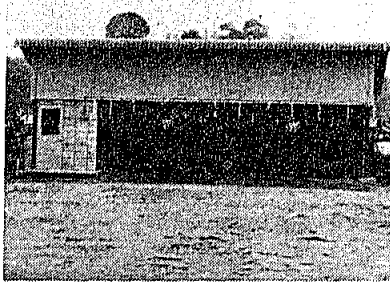

近代的な弓道場ができ、関係者の喜びもひとしお。これからの弓道普及に大きな期待がもたれます。

いで他の武道、スポーツ団体などと比較した場合、会員数も少なく立ちおくれの感があります。このたび、町の弓道場が建設されたことで、岡垣町弓道連盟門司守夫会長は、「今まで町内で練習するところもなく、各会員も自分の

献 血

勤め先などで練習している状態で、とても新たに会員を募集できる状態ではなかった。しかし、これからは自由に練習できるようになり、安心して会員募集できる」と、今後の弓道普及に大きな期待が寄せられています。

あなたの心の贈りもの

があれば後日、本人あてに通知するようになっているので、無料であなただけの健康管理ができることにもなります。

献血を恐れている人の中には、二〇〇ccもの血液がとられることに不安をいだいている人が数多く見られます。人間は体内の血液量

健康管理もOK

年齢が十六歳から六十四歳までの健康な方は、どなたでも献血ができます。

献血前には必ず医師が健康診断をします。血圧測定や、また、献血された方の血液については、血液中のコレステロール量など六項目について検査を行い、万一異常



二月二十日に行われた、愛の献血

の赤は出血しても、日常生活に差しつかえありません。私たちの体内には四、〇〇〇cc〜五、〇〇〇ccの血液が流れていて、採血量はその赤程度です。採血後五分程度は体調はもとにもどり車の運転や仕事、入浴など生活はすべてふだん通りにできます。献血はむしろ、血の若返りを促進する効果があるのです。

もっと献血の輪をひろげよう

岡垣町では、各公民館などで年四回献血が行われています。

昭和五十五年度に献血に協力された方は九百六十七人で、五十年間の四百三十人に比べ、この五年度で二倍以上になりました。しかし、五十四年度の千四十二人をのぞいては、千人にも満たっていません。

また、献血に來られる方はきまっています、なかなか新しい方が増えないのが現状です。

あなたの二〇〇ccの献血が人を助け、あなた自身の健康管理にも役立つのです。みなさんのご協力をお願いします。

なお、献血についての相談、問い合わせは、役場町民課献血係（☎2局1211）か、北九州赤十字血液センター（☎093 642局1441）まで電話して下さい。

町のわたい

岡垣町 第1回
少女バレーボール大会
優勝は吉木ジュニアA



▶ 作戦タイムもなごやか

山田チームの田中監督は、「こういう大会を盛り上げていくためにも、各地区ごとにチームができてほしいですね」と話してくれました。

試合の成績は、次のとおりです。

- 優勝 吉木ジュニアA
- 2位 山田エンゼルス
- 3位 吉木ジュニアB

第一回岡垣町少女バレーボール大会が、三月八日、東部体育館で開催されました。岡垣町におけるスポーツ活動は盛んですが、その中で女子がとり残されざらぬということで、この少女バレーボール大会が計画されました。小学校六年生までの女子、七チームが集まり、第一回の優勝旗を目ざして熱戦を繰り広げました。サーブ、レシーブ、スパイクなどにしても、とても小学生とは思えない技術で、観戦している人たちを驚かせていました。

試合前のチーム紹介。「おてやわらかに、お願いします」



馬頭観音像 開帳

県の重要文化財である海蔵寺の本尊馬頭観音像が、二月十八

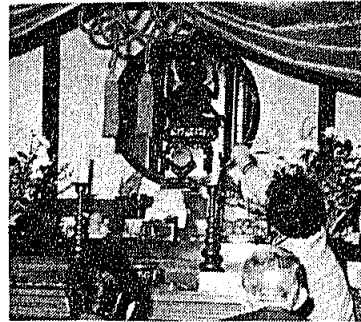

日開帳され、多くの参拝客がありました。以前、本尊の開帳は五十年に一度でしたが、壇家の人たちの強い要望で、最近になり年に一回開帳されるようになりました。

「馬頭観音像」は、立膝ですわつていて、恨み、怒りの三つの顔と六本の腕をもち、頭に馬像を頂いている特異な姿態です。

一見、異様に見えるこの像は、人々の心の中にある恨み、怒り、憎しみなどをその人に変わつてはらしてやるためだそうです。

「子供に負けてなるものか」
剣道親子対抗戦



まだ習いたてのほやほや。お父さんもお母さんも、試合時間が近づくにつれて、すぶりや運動したりしておちつきません。

試合が始まると「子供に負けてなるものか」と、親も必死です。子供が戸惑っている間にまず一本。しかし、ふだんの運動不足に防具

二月十五日、東部体育館で岡垣町剣道教室東西対抗試合が行われ、この日、特に人気を集めたのが、「親子対抗戦」。これは、剣道とおして親子のふれあいを深めようとするもので、今回初めての試みとして行われました。親子対抗に出場した子供たちは、

の重さが加わり、だんだんと動きが鈍くなり息切れしてきます。そうならば、子供のペース。かるく二本取り返されます。足がもつれて尻もちをつくお母さんもお父さん、なかには子供を負かし、かろうじて親の面目を立てたお父さんもいました。

この親子対抗戦で、お父さん、お母さんは剣道のきびしさを、子供たちは勝つよろこびを十分に味わっていました。

育林コンクール

二月二十六日、湯川地区育林コンクールが開催されました。

これは、枝打ち、間伐の定着と技術の向上及び、育林の普及・促進をはかるために五年ごとに実施しているものです。



審査員の念入りのチェック

四人の審査官が山林の持ち主たちといっしょに十六カ所、四時間近く歩き回り各点検箇所を念入りに見て行きながら点数をつけていきます。また、悪い所はそのつど指示していました。

コンクールの成績は、次のとおりです。(敬称略)

- 町長賞 村田松登
- 農林事務所長賞 中山茂喜
- 林業推進協議会長賞 吉田晴美

グラウンド大掃除

少年野球奉仕活動

少年野球連盟のちびっ子たちによる総合グラウンドの大掃除が、二月二十二日行われました。これは、日ごろ練習や試合で使用

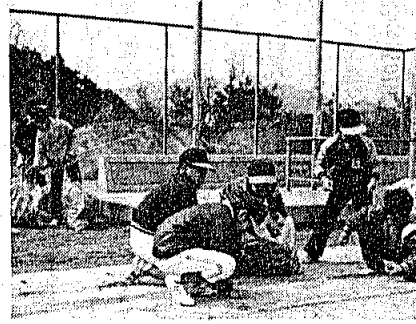

柔道教室生募集

柔道教室では、青少年の心身を鍛錬して体力を強め、人格の育成を目的として入室生を募集します。

募集期間 四月十一日まで
入室資格 小学生以上の男女
入室式 四月十八日
会費 五百円

練習会場 町民体育館
毎週水・土曜日

申込みは、東部公民館(☎2局0035)又は中央公民館(☎2局0162)まで。

ついているグラウンドのアキカンや雑草が目立つためです。

総合グラウンドは、子供からおとなまで広く利用されていますが、いざ清掃となると使ったその時だけで済ませず、自分たちからやる」と、少年野球のチビッコたちが集まり奉仕活動となりました。グラウンド内の草取り、周囲のあきかんやクズ拾い。みるみるうちに、ゴミ袋の山ができました。



▶グラウンドの隅すみまできれいになりました。

軟式庭球クラブ員募集

岡垣町軟式庭球連盟では、次の要領で会員を募集します。希望される方は、四月末日までに東部公民館または、栗原宅(☎2局3966)に申し込んで下さい。

応募資格 高校生以上で経験のある方

練習会場 総合グラウンド・テニスコート 毎週日曜日

会費 入会金 千円
一カ月会費 五百円

草取りでいたんだグラウンドは、ローラーを引いてならしました。「みんなを使うグラウンドだから、一人ひとりがマナーを守ろう」と、子供たちは、呼びかけています。

第一回町民硬式テニス大会

主催 岡垣テニスクラブ
日時 四月二十六日 九時
場所 総合グラウンド・テニスコート

種目 男女シングルス
参加料 一般三百円
高校生以下百円

申込みを希望される方は、四月十九日までに、笠(☎2局7597)へ連絡して下さい。初心者も大歓迎。みなさんふるってご参加下さい。

謡曲同好会員募集

謡曲同好会では、次の要領で会員を募集しています。はじめての方でも気楽にご参加下さい。

日時 四月から毎週一回(水曜と土曜のどちらかに参加)
水曜 午後一時~四時
土曜 午後七時~九時

会費 月額千円(謡本代別)
申込み 柴田幸好(☎2局0859)まで。

みんなの健康法

子宮癌の話

前癌変化について(三)

折尾 田中産婦人科
田中 壮介

問一、前癌変化の一つにあげられている子宮筋腫とはどんな病気ですか。

答 子宮にできるハレモノです。硬くて丸くコロコロして、里芋のハツ頭の様です。筋腫のコブが子宮内膜の方に突き出してくると、不正出血や過多月経がおこります。そのため子宮ガンでないかと心配する人が多いのです。

問二、子宮筋腫は悪性ですか。

答 悪性ではありません。全く良性です。

問三、子宮筋腫を放置しておくことが悪いと言われていますが、ホントでしょうか。

答 以前は筋腫は長い間に肉腫に変ることが稀にあると言われていましたが、現代では否定されています。筋腫がガンに変えることは学問的にはあり得ません。

問四、筋腫のコブは大きさはどれ位ですか。

答 全くいい質問ですね。子宮筋腫は米粒大から小児頭大のものまで色々な太さがあります。普通

本人の手拳大以上になったとき手術すればよく、それ以下の太さでは経過を見るだけでよいと思います。

問五、よく筋腫から毒素が分泌されると言われますが。

答 癌には癌毒素(トキソホルモン)が出ますが、筋腫には全くありません。

(1)筋腫の患者さんは月経痛が強く月経血が多く、長びくために強い貧血に陥り、顔色が悪い。

(2)筋腫の硬い組織が大きくなつて周囲を圧迫して腹痛、腰痛をおこします。

(3)筋腫のコブが長い間に、変性をおこして感染、高熱をおこすこともあります。これらの症状があると、患者さんは、筋腫はガンの前の段階ではないかと考えるのも無理ないと思います。が、全くガンとは関係ありません。

問六、では、子宮筋腫は恐ろしい病気ではありませんか。

答 ソウダス。近年婦人科で子宮筋腫ほど患者さんに曲解されている病気はありません。最近子宮ガンへの関心が高まっているのは結構ですが、ガンと筋腫とを混同して、とらなくてもよい子宮をとつてもらっている人があります。筋腫はいくら大きくても死ぬことはありませんが、子宮ガンは小さくても婦人の生命を奪います。この点をお忘れなくお願いします。

岡垣小史

食べものの歴史 ①

第一章 縄文時代

ドングリやイノシシ、漁介などが、その土地に住める人間の数を決めたきびしい時代

紀元前八千年

縄文時代(新石器時代)は、この頃は狩猟、漁撈や木の実球根など、食べもののすべては自然からとる。

縄文土器の発明により、肉や魚の煮たもののうまさはじめて知る。土器のない時は焼く料理が主で、煮汁とは無縁であった。

紀元前四千年

小規模な集落ができ、尖底土器から平底の円筒形深鉢に移る。住居は広くなり、煮炊きする炉が屋内に掘られる。

ドングリなどの木の実デンプンでパンやミン、ダンゴなどを作る。

紀元前三千年

有孔罎付土器などに山ブドウなどの果実酒を仕込んだ。土瓶形の注口土器やコップ状土器が出土している。

縄文人には意外にムシ歯が多い。肉や魚具ばかりでなく、デンプンや果実など雑食していたことがわかる。

紀元前二千年

世界有数の貝産国である日本列島の住民にとって、貝は非常に重要で、東京湾沿岸では、貝の処理場(貝塚として残っている)を中心にムラが統出する。

紀元前千年

ムラが低地に移る。木の実などを保存する貯蔵穴が掘られた。この頃、日本にイネが入り、沼地や沢地などが水田に変わっていった。

紀元前七百年〜三百年

縄文人の人口は三十万人、平均的な死亡年齢は男女とも三十一歳くらいと推定される。

第二章 弥生時代から飛鳥時代

稲作を基本とした農耕技術が全国に普及した時代。ドングリやイモなどを中心とした山住みから、米を中心とする平野生活に移る。食生活の安定で人口も増加。

紀元前三百年

弥生農耕文化はじまる。稲作農業の普及で、その収量が富となり力となった。豪族がおこり、それらを統一して国家が成立する。

紀元元年頃

東日本にも稲作文化が浸透しはじめる。この頃、日本は百余国に分れていて、多くの国が中国に貢物を贈っていた。

紀元一八〇年頃

小国家間の争いが続いたが、卑弥呼が邪馬台国の女王となってこれをしずめる。邪馬台国は大水田地帯をもっていただろうと考えられる。

紀元二四〇年頃

静岡の登呂では灌漑用水を備えた近代的な水田をもち、高倉に米を貯え豊かな生活をしていた。

紀元三〇〇年

古墳文化時代に入る。各地の豪族が私兵を養い、鉄の武器をさかんに作って勢力の拡大をはかる。この頃、大和政権が成立し日本の統一が進む。

紀元三七〇年頃

古代兵士の食糧を「兵食」といった。米を飯で蒸し、日で干し上げた乾飯のこと。

紀元三七〇年頃

諸国に屯倉(穀物を納める倉)が建てられる。須恵器(鼠色の土器)ロクロを用い千度以上の高温で焼成)が製作される。壺、甕、甗、高杯、台付蓋付などがある。

紀元五九〇年頃

この頃の日本の人口は推定で約四百万人。

紀元六二六年

六月に大雪が降るなど異常気象で全国飢える。老人は草の根を食べて道端に死に、幼児は乳を含んだまま母と共に死ぬ。強盗が出没して各地を荒す。

春の交通安全運動

子供の行動特性を知ろう



春の交通安全県民運動が四月六日から始まります。

この運動の目標は、歩行者特に子供の交通事故防止、三輪車・自転車の安全利用の促進、無謀運転の追放となっています。期間中は、交通指導員、各学校の母の会による街頭指導を行います。

新学期に入ると、今まで比較的家の近所で遊んでいた子供たちも、学校に通うようになるとその行き帰りをはじめ、行動範囲はしだいに広がっていきます。

子供の交通事故で一番多いのが「飛び出し」です。小学生の「飛び出し」による事故は、低学年が高学年に比べて約四倍にもなっています。

〈お母さんへ〉

子供を交通事故から守るには、まず子供の行動の特性をよく知ることが大切です。

まわりのものが目に入らなくなる。ボールが道路にころがり出すとつい走り出すのもそのためです。

▽ものごとを単純にしか理解できない。いつでも、黄色い小旗をあげると車は必ず止まると思いがちです。

▽信号無視をしている大人や年上の子供を見ると、すぐにまねをする。

▽物かげで遊ぶ傾向がある。例えば、空のダンボールに入ったり車のそばで遊びたがる。

ふだんから子供に、交通ルールを教えることも必要ですが、朝、学校に送り出すときは特に次の点に気をつけましょう。

◎出かけるときにしからぬ

◎忘れものをさせない

◎通学時間にゆとりをもたせる
子供は、しかられるとそのことで頭がいっぱいになり周囲の状況が目に入らなくはります。

また、時間にゆとりがなかったり忘れものをして途中から引き返したりすると、非常にあわてるため注意力が散漫になり、事故のもとになりますから注意しましょう。

一方、ドライバーのみならず、こうした子供の行動特性を十分理解して、子供を見たら「赤信号」と思い、細心の注意を払いましょう。

長畑

わすれずに納めよう 国民年金保険料

一般に、国民年金といえは老齢年金だけしか給付されないと思われている方が多いようですが、そうではありません。もしも、病氣やけががあなたに障害がおこり、日常生活がひどく不自由になった場合は、障害年金が支給されます。

この場合、最低保障として月額四万一千八百円が支給されます。

また、国民年金加入者のご主人が死亡し、十八歳未満の子供がいる場合は、その子が十八歳になるまで母性年金が支給されます。

この他、寡婦年金、遺児年金等もあります。これらの年金に

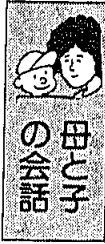

対人関係を 身につける場

「なかよく遊びなさい」といくら注意しても、子供たちの間では、いじめられるという関係がどうしても出てきます。

自分の子供がいじめてばかりあるいはいじめられてばかりですと、間に入って仲裁したり口出ししたくなるのですが、一般的には子供たちだけに任せておくのが賢明

えることは保険料の未納があつてはダメ、だということ。くれぐれも納付期日を守って下さい。

ここで、一般に多い勘違いや問い合わせについてお答えします。

問、遺族年金を受給しているが、国民年金の老齢年金と両方もらえるのか。

答、拠出年金(保険料を納めているもの)にあつては当然できます。しかし、老齢福祉年金(請求資格者は明治四十四年四月一日以前に生まれた人)にあつては、他に

な場合が多いようです。ただし、相手にケガをさせてしまつたりケガをさせられたりするような場合は、「してはいけないこと」として、きつぱりやめさせましょう。

子供は、いじめたり、いじめられたりといった遊びを通して、人とのつき合い方を学んでいくものです。なるべく大勢の子供と遊ばせることが必要なことなのです。

体の弱い子、乱暴な子、内気な子、自分勝手な子と、いろいろな性格の子とつき合うことで自分と他人との違いを知り、自主性や思

受給している年金・恩給の額によって一部あるいは金額が支給停止となります。夫と離婚した場合、母子年金は受給できるのか。

問、年金受給前に死亡した場合、

今まで納めた保険料はどうなるのか。
答、国民年金は、生命保険ではありません。あくまで長生きをしていただき、老後生活安定の基盤となるべき制度であり、相互扶助の精神に基づくものです。だから、被保険者が死亡した場合に

岡垣町における年金受給者数

給付種別	拠出年金	福祉年金
老齢年金	742人	896人
障害年金	23	99
母子年金	32	31
遺児年金	0	
寡婦年金	9	
合計	806	1,026

いやりなどの対人意識を持つようになり。自分の子供がいじめられてばかりいるからといって、友達から引き離してしまうのは場合にもよりますが、考えものです。いじわるをされてもそれにくじけず仲間に加わろうとする子供は、ある面ではたくましく、人のことを思いやるリーダー的存在に育つことが多いといわれます。

「いじめられた」と泣いて帰ってきてケガがない場合、子供どうしの関係にあまり干渉しない方がいいでしょう。

一方、弱い者いじめをする子供には、「かわいがられない」という欲求が満たされていないことが多い、それが逆の面に出ていじわるとなる場合があります。

この場合、ただしかつてみたところでは効果はありません。自分がかわいがられていることを感じさせるなど、お母さんのやさしい愛情が必要でしょう。

いじめつ子には、他人への「思いやり」を育てていくようにしたいものです。

は、わずかではありますが一時金が支給されます。現在岡垣町では、別表のように多くの方が国民年金を受給されています。年金受給資格を失わないよう、個人においても充分注意して下さい。

(単位 千円)

年金額計	拠出年金	福祉年金
合計	212,776	258,120
54年4月から55年4月までに納付された保険料	156,373	

お話し中

3分待ってもう一度!

続けてダイヤルしても話し中です。



国保の保険証が新しくなりました

四月一日から、国民健康保険(国保)の保険証が「ピンク色」になりました。

保険証は、国保の被保険者であることの証明書で、診察の時にはかならず持参して下さい。有効期限の切れた古い保険証やかかりつけの病院だということ顔パスで治療を受けても、保険証の記号や番号が替わっているのと、あとでトラブルの原因となります。

新しいピンクの保険証をもらったら、記入もれや番号違いなどがないかどうか確認して下さい。もし、違っていたら自分で訂正しないで、役場国保係の窓口を保険証を持参のうえ申し出て下さい。

所得の申告をわすれずに

保険証に氏名のある人は全員、所得の申告をするように決められています。世帯主は、遅れないように

うに申告して下さい。申告が遅れると、一度にまとめて多くの国保税を納めるようになります。

旅券発給申請 問い合わせ専用電話

このところ、年々海外旅行に出かける人が増え、それにとまない旅券申請も多くなっています。福岡県では、これに対応するために旅券発給申請問合せ専用テレホンサービスを設置しました。ご利用下さい。

☎092 761局7701

狂犬病予防注射

次の日程で狂犬病の予防注射を行います。犬を飼っている方は、必ず受けて下さい。

登録手数料(一頭) 二千円
注射手数料(一頭) 千円

また、最近犬の放し飼いが多く各地で被害が行っています。飼い犬は、必ず「クサリ」でつないで下さい。

春の狂犬病予防注射日程表

期日	場所	時間
4月3日	戸切竜王神社前	10:00~11:00
〃	岡垣第一公園	13:30~15:00
4月6日	西黒山公民館	10:00~10:30
〃	東黒山公民館	10:40~11:10
〃	波津漁協	13:30~14:00
〃	西部公民館	14:10~15:00
4月7日	鍋田桜児童公園	10:00~11:00
〃	高尾区現地案内所	11:15~11:50
〃	東高陽公民館	13:30~15:00
4月8日	手野公民館	10:00~10:40
〃	三吉団地公民館	10:50~11:30
〃	中央公民館	13:30~15:00
4月10日	野間公民館	10:00~11:00
〃	西山田麻生商店前広場	11:10~11:50
〃	東部公民館	13:30~15:00
4月11日	糠塚公民館	10:00~10:30
〃	山田公民館	10:45~11:30

交通事故 無料相談所

交通事故でおこまりの方は、県交通事故相談所をご利用下さい。相談は無料で、電話の相談も受けています。

相談会場 福岡県庁内南別館
一階東側(☎092 781局1111・内線568)

相談時間 午前九時~午後五時
土曜日は午前九時~正午まで

寄付お礼

次の方から香典返しとして、御寄付がありました。あつく御礼申し上げます。(敬称略)

○社会福祉協議会へ

- 近藤勝次(緑ヶ丘) 一富士
- 竹光(鍋田) 宮内義信(波津)
- 中村悦子(百合ヶ丘) 舛田睦雄(東松原) 佐野敏夫(上海老津) 北村ミツエ(新海老津) 吉永正(吉木) 石田寛治(戸切) 門司政信(吉木) 柳井勝(緑ヶ丘) 山本房枝(東海老津) 村田タカ(高塚) 松丸惣次郎(山田)
- 老人クラブ寿会へ
- 宮内義信(波津) 北村ミツエ(新海老津) 吉永正(吉木) 石田寛治(戸切) 米谷タカ子(海老津) 柳井勝(緑ヶ丘) 村田タカ(高塚)

消防設備点検 資格者講習会

昭和五十六年消防設備点検資格者再講習会が、次の要領で行われます。

- 第一種資格者再講習会 日時 五月十四日(木)
- 第二種資格者再講習会

4月 町の主な行事

期日	行	事
1日	三種混合(13時30分・中公)	町民課
5日	岡垣町長選挙	総務課
6日	幼児相談(13時30分・中公)	町民課
7日	小学校入学式	学校教育課
8日	中学校入学式	学校教育課
9日	老人検診(10時・中公) 成人検診(13時30分・中公)	町民課
10日	心配ごと相談(13時30分・東公)	福祉課
12日	軟式野球大会(町民グラウンド)	社会教育課
13日	農業委員会(9時30分・役場会議室)	経済課
14日	乳児検診(13時30分・中公)	町民課
15日	婦人学級開級式(10時・中公)	社会教育課
17日	若潮学級開級式(10時・中公)	社会教育課
18日	柔道教室入室式(14時・町体)	社会教育課
19日	湯川山登山(9時・内浦バス停集合)	社会教育課
20日	軟式野球大会(町民グラウンド)	社会教育課
22日	定期検便(13時・東公)	町民課
24日	三種混合(13時30分・中公)	町民課
26日	心配ごと相談(13時30分・東公)	福祉課
26日	軟式野球大会(町民グラウンド)	社会教育課

(中央:中央公民館、東公:東部公民館、町体:町民体育館)

日時 五月十五日(金)
場所 山口県農協会館
申請書受け期間・場所 四月十三日~二十五日
山口県消防設備協会

その他、詳しくは遠賀郡消防本部予防課(☎09329 3局1231)までお問い合わせ下さい。